

# DÉLIBÉRATIONS

Un Cantal  
ATTRACTIF

Un Cantal  
CONNECTÉ  
& OUVERT

Un Cantal  
AU COEUR DES  
SOLIDARITÉS

Un Cantal  
INNOVANT

Un Cantal  
RESPONSABLE



30  
septembre  
2022

**Conseil départemental du Cantal**  
Réunion de la Commission Permanente

# **Commission Permanente du Conseil départemental du Cantal**

## **Recueil des délibérations**

Date: Vendredi 30 Septembre 2022  
Horaire: 09:30

### **CANTAL ATTRACTIF**

22CP08-1 Conventions de partenariat 2022 avec les Chambres consulaires du Cantal dans le cadre de la politique d'accueil d'actifs

**ANNEXE - Délibération**

**ANNEXE - Convention CA**

**ANNEXE - Convention CCI**

**ANNEXE - Convention CMA**

22CP08-2 Contrat de prêt de l'exposition "Paysages de l'Artense"

**ANNEXE - Délibération**

**ANNEXE - Contrat**

22CP08-3 Soutien aux démarches de développement local - Subvention à la Chambre d'Agriculture du Cantal

**ANNEXE - Délibération**

**ANNEXE - 1-Programme 2022**

**ANNEXE - 2-Convention**

22CP08-4 Développement de l'Agriculture Biologique - Subvention à la Chambre d'Agriculture du Cantal

**ANNEXE - Délibération**

**ANNEXE - 1-Programme 2022**

**ANNEXE - 2-Convention**

22CP08-5 Promotion des races emblématiques Salers et Aubrac - Subvention au Syndicat des Eleveurs Aubrac Cantaliens

**ANNEXE - Délibération**

**Annexe Budget**

22CP08-6 Construction et rénovation des bâtiments agricoles - Attribution de subventions

**ANNEXE - Délibération**

**ANNEXE - Liste des dossiers**

## CANTAL CONNECTE ET OUVERT

22CP08-7 Route départementale n° 39 - Aménagement de la traverse du bourg de Pradiers - Commune de Pradiers

**ANNEXE - Délibération**

**ANNEXE - Convention**

22CP08-8 Route départementale n° 120 - Aménagement de la traverse du bourg de Saint-Paul-des-Landes - Commune de Saint-Paul-des-Landes

**ANNEXE - Délibération**

**ANNEXE - Convention**

22CP08-9 Aménagement de la route départementale n° 3 - Commune de Ségur-les-Villas - Cession de parcelles au profit d'un tiers

**ANNEXE - Délibération**

22CP08-10 Aménagement de la route départementale n°679 - Commune d'Andelat - Acquisition d'un terrain nécessaire - Pas de D.U.P. (Article 1042)

**ANNEXE - Délibération**

22CP08-11 Aménagement de la route départementale n°51 - Commune de Boisset - Echange de terrains nécessaire - Pas de D.U.P. (Article 1042)

**ANNEXE - Délibération**

22CP08-12 Aménagement de la route départementale n°19 - Commune de Saint-Etienne-de-Maurs - Acquisition d'un terrain nécessaire - Pas de D.U.P. (Article 1042)

**ANNEXE - Délibération**

## CANTAL AU COEUR DES SOLIDARITES

22CP08-13 Convention relative à l'attribution d'une subvention à la Maison Familiale Rurale de Saint-Flour dans le cadre de l'appel à projets 2021-2025 "Parcours d'insertion sans obstacle"

**ANNEXE - Délibération**

**ANNEXE - 1-Convention**

**2-Annexe**

22CP08-14 Programme Petites Villes de Demain - Attribution de subvention à la Commune de Jussac

**ANNEXE - Délibération**

22CP08-15 Programme Petites Villes de Demain - Attribution de subvention à la Commune de Saint-Flour

**ANNEXE - Délibération**

22CP08-16 Programme Petites Villes de Demain - Attribution de subvention à la Communauté de Communes du Pays Gentiane

**ANNEXE - Délibération**

22CP08-17 Plan de lutte contre les populations du campagnol terrestre Subvention à la Fédération Départementale des Groupements de Défense contre les Organismes Nuisibles du Cantal

**ANNEXE - Délibération**

22CP08-18 Soutien au service de remplacement des agriculteurs du Cantal

**ANNEXE - Délibération**



22CP08-19 Programmation complémentaire FCA+ 2022

**ANNEXE - Délibération**

**ANNEXE - Liste complémentaire**

22CP08-20 Fonds Cantal Animation

**ANNEXE - Délibération**

**Annexe**

22CP08-21 Attribution de subventions

**ANNEXE - Délibération**

## CANTAL INNOVANT

22CP08-22 Schéma Départemental du Numérique Éducatif - appel à projets 2022 : à vos marques, prêts, communiquez !

**ANNEXE - Délibération**

22CP08-23 Equipements connectés et innovants des élevages cantaliens - Attribution de subventions

**ANNEXE - Délibération**

**ANNEXE - Liste dossiers**

22CP08-24 Expérimentation d'amélioration du foncier rural

**ANNEXE - Délibération**

**ANNEXE - Convention**

## CANTAL RESPONSABLE

22CP08-25 Aménagement et gestion des milieux aquatiques

**ANNEXE - Délibération**

22CP08-26 Espaces Naturels Sensibles - Contrat ENS du Puy Courny 2022-2026

**ANNEXE - Délibération**

**ANNEXE - 1- Contrat**

**ANNEXE - 2- Programme d'actions**

22CP08-27 Programme de plantations d'arbres et haies - Convention type

**ANNEXE - Délibération**

**ANNEXE - Convention**

22CP08-28 Avenant n°1 à la convention attributive de subvention avec autorisation de reversement de la Région Auvergne-Rhône-Alpes pour le déploiement du Service Public de Performance Énergétique de l'Habitat sur le territoire du Cantal

**ANNEXE - Délibération**

**ANNEXE - Avenant n° 1**

22CP08-29 Convention de reversement au Département du Cantal d'une part de la contribution départementale à la mission de SOLiHA (dispositif transitoire du SPPEH)

**ANNEXE - Délibération**

**ANNEXE - Convention**

22CP08-30 Conventions de partenariat avec la Société EDE en vue de l'obtention de certificats d'économie d'énergie (CEE)

**ANNEXE - Délibération**

**ANNEXE - Contrat bénéficiaire**

**ANNEXE - Contrat bâtiments tertiaires**

## ADMINISTRATION GENERALE

22CP08-31 Convention d'occupation de bureaux sis 35 rue Sorel à Saint-Flour

**ANNEXE - Délibération**

**ANNEXE - Convention**

22CP08-32 Convention financière avec le Conseil d'Architecture, d'Urbanisme et de l'Environnement du Cantal (CAUE)

**ANNEXE - Délibération**

**ANNEXE - Convention**

22CP08-33 Convention de mise à disposition de bureaux en faveur de l'Agence Auvergne-Rhône-Alpes Entreprises

**ANNEXE - Délibération**

**ANNEXE - Convention**

22CP08-34 Mise à la réforme du matériel

**ANNEXE - Délibération**

**ANNEXE - Liste matériel à réformer**

22CP08-35 Demande de garantie d'emprunt présentée par l'Office Public de l'Habitat du Cantal à Aurillac - Cantal Habitat - Acquisition d'un logement à Arpajon-sur-Cère - 48 185 euros

**ANNEXE - Délibération**

**ANNEXE - Contrat de prêt n°137270**

**ANNEXE - Convention**

**Extrait des délibérations de la Commission Permanente**

**REUNION DU 30 SEPTEMBRE 2022**

**DELIBERATION N°22CP08-1**

**Conventions de partenariat 2022 avec les Chambres consulaires du Cantal  
dans le cadre de la politique d'accueil d'actifs**

L'an deux mille vingt-deux, le trente septembre à neuf heures et trente minutes, la Commission Permanente du Conseil départemental, régulièrement convoquée le 9 septembre 2022, s'est réunie à l'Hôtel du Département, sous la présidence de Monsieur Bruno FAURE, Président du Conseil départemental,

*Présents : M. Didier ACHALME, Mme Dominique BEAUDREY, M. Jamal BELAÏDI, Mme Marina BESSE, M. Jean-Yves BONY, Mme Aurélie BRESSON, Mme Valérie CABECAS, M. Gilles CHABRIER, Mme Céline CHARRIAUD, Mme Marie-Hélène CHASTRE, M. Gilles COMBELLE, M. Alain DELAGE, Mme Annie DELRIEU, M. Vincent DESCOEUR, M. Philippe FABRE, M. Bruno FAURE, M. Stéphane FRECHOU, Mme Sylvie LACHAIZE, Mme Isabelle LANTUEJOUL, Mme Mireille LEYMONIE, M. Jean MAGE, M. Pierre MATHONIER, Mme Magali MAUREL, M. Florian MORELLE, Mme Marie-Hélène ROQUETTE, Mme Valérie RUEDA, Mme Valérie SEMETEYS, M. Christophe VIDAL*

*Absent(s) excusé(s)  
ayant donné pouvoir*

*Mme Sophie BÉNÉZIT donne procuration à M. Christophe VIDAL, M. Jean-Jacques MONLOUBOU  
donne procuration à Mme Céline CHARRIAUD*

**LA COMMISSION PERMANENTE DU CONSEIL DEPARTEMENTAL,**

Après avoir pris connaissance du rapport de Monsieur le Président et après en avoir délibéré,

*Par 30 voix pour*

En application des délégations consenties à la Commission Permanente par délibération n° 21CD02-11 du Conseil départemental en date du 1<sup>er</sup> juillet 2021,

Vu la délibération n°21CD06-02 du Conseil départemental du 14 décembre 2021 validant la prolongation du programme d'action visant à conforter une politique d'accueil à l'échelle du département pour l'exercice 2022 et donnant délégation à la Commission Permanente pour la mise en œuvre des crédits afférents ;

**- DECIDE** d'accorder dans le cadre du programme d'accueil d'actifs au titre de l'année 2022 les subventions suivantes :

- 7 000 € à la Chambre d'Agriculture du Cantal ;
- 3 000 € à la Chambre de Commerce et d'Industrie Territoriale du Cantal ;
- 3 000 € à la Chambre de Métiers et de l'Artisanat du Cantal.

- **APPROUVE** les conventions de partenariat entre le Conseil départemental du Cantal et les trois Chambres consulaires, dont les projets sont joints à la présente délibération.

- **AUTORISE** Monsieur le Président du Conseil départemental ou son représentant à signer lesdites conventions.

Le montant des dépenses sera imputé sur les crédits inscrits au chapitre 65, nature 65738, fonction 90 du Budget départemental.

**Publication** : 05-10-2022

**Transmission Préfecture** : 05-10-2022

Pour extrait certifié conforme au registre des délibérations  
du Conseil départemental

**Le Président du Conseil départemental**

**Bruno FAURE**

*La présente délibération peut faire l'objet d'un recours devant le Tribunal Administratif de Clermont-Ferrand dans un délai de deux mois à compter de la présente publication.*

**CONVENTION DE PARTENARIAT  
ENTRE LE CONSEIL DÉPARTEMENTAL DU CANTAL ET  
LA CHAMBRE D'AGRICULTURE DU CANTAL  
POUR LA MISE EN ŒUVRE D'UNE POLITIQUE D'ACCUEIL D'ACTIFS  
ANNEE 2022**

Entre

Le Conseil départemental du Cantal, ayant son siège 28 avenue Gambetta - 15015 AURILLAC Cedex, Représenté par son Président, Monsieur Bruno FAURE, dûment habilité à l'effet des présentes par délibération de la Commission Permanente du Conseil départemental du Cantal du 30 septembre 2022,

D'une part,

Et

La Chambre d'Agriculture du Cantal, établissement Public ayant son siège social 26, rue du 139<sup>e</sup> RI, 15002 AURILLAC CEDEX - représentée par Monsieur Patrick ESCURE, en qualité de Président,

D'autre part,

**IL EST CONVENU CE QUI SUIT :**

**Préambule**

*Le Conseil départemental a décidé de poursuivre en 2022 la politique d'accueil d'actifs à l'échelle du département lancée les années précédentes. Il s'agit en effet d'organiser une promotion des offres d'accueil de ses territoires et une prospection des porteurs de projets ou des salariés, en s'appuyant sur les politiques d'accueil mises en œuvre par le Pays d'Aurillac, les communautés de communes et les chambres consulaires qui, chacun dans leur domaine, assurent un travail de qualification de l'offre d'accueil et de suivi des porteurs de projets en partenariat notamment avec Pôle Emploi et l'Agence Auvergne Rhône Alpes Entreprises.*

*Dans ce cadre, le Département a engagé un programme articulé autour de quatre axes :*

- **Culture commune de l'accueil** (notamment création d'une charte de l'accueil et déclinaison d'outils, organisation de plusieurs soirées d'accueil des nouveaux arrivants, soirées des internes en médecine, invitation des nouveaux arrivants à des manifestations ...)
- **Élaboration d'offres d'accueil globales et mise en réseau des acteurs professionnels de l'accueil** (notamment animation du réseau départemental d'accueil, animation de groupes de travail comme celui des professionnels de santé...)
- **Diffusion, promotion territoriale et prospection** (notamment développement et enrichissement du site : [www.cantalauvergne.com](http://www.cantalauvergne.com), développement d'une stratégie digitale , présence sur des salons ou manifestations dédiés, réalisation de divers supports de communication, développement de l'opération à destination des touristes : « Et si vous restiez dans le Cantal... » ...)
- **Accompagnement des candidats à l'installation** (organisation de sessions d'accueil d'actifs, actions ciblées jeunes actifs, originaires du territoire, valorisation de dispositifs d'accueil pour un public de scolaires et d'étudiants, valorisation du réseau cantalien de tiers-lieux).

### **Article 1 – Objet de la convention :**

La présente convention a pour objet de définir les engagements réciproques des signataires, dans le cadre d'un partenariat visant à développer l'accueil d'actifs dans le département du Cantal.

### **Article 2 : Engagements de la Chambre d'Agriculture**

La Chambre d'Agriculture a développé, en dehors de ses missions régaliennes, un savoir-faire spécifique dans l'accueil et le suivi de nouveaux actifs extérieurs au département.

Dans le cadre de la politique d'accueil mise en place par le Conseil départemental, elle s'engage à :

- participer à l'organisation et au suivi des sessions d'accueil d'actifs : participation aux réunions du comité de pilotage, aide à la communication et au recrutement, coordination de l'élaboration du programme et animation des trois journées de la session, réalisation du bilan et mise en place du suivi des porteurs de projets ;
- faire le lien avec les attentes et les enjeux perçus dans le cadre des sessions organisées précédemment par la Chambre d'Agriculture ;
- assurer une prise en charge spécifique de la prospection et de l'accompagnement des actifs ayant un profil agricole ;
- participer à l'animation du site internet départemental dédié à l'accueil de nouveaux actifs avec renseignement et actualisation des données spécifiques au secteur agricole ;
- participer à toutes opérations notamment dans le cadre du réseau d'accueil départemental.

Dans ce cadre, la Chambre d'Agriculture s'engage à utiliser l'iconographie du Conseil départemental sur l'ensemble des actions soutenues par celui-ci et à faire la promotion de ses différents dispositifs d'accueil de nouveaux actifs.

### **Article 3 : Engagements du Conseil départemental**

Dans le cadre de la présente convention, le Conseil départemental s'engage à verser à la Chambre d'Agriculture une subvention d'un montant de 7 000 € au titre de l'année 2022 afin de contribuer à la mise en œuvre des actions présentées ci-dessus, sous réserve que le bénéficiaire remplisse ses obligations contractuelles.

Le Conseil départemental s'engage à mettre en avant le partenariat qui le lie à la Chambre d'Agriculture sur les différents supports de communication relatifs à cette opération.

Par ailleurs, le Conseil départemental s'engage à participer à toute action mise en place par la Chambre d'Agriculture visant à attirer de nouveaux actifs et assurer l'accompagnement des prospects dans le cadre de leur future installation sur le territoire.

### **Article 4 : Modalités de règlement de la contribution du Conseil départemental**

Le Conseil départemental versera à la Chambre d'Agriculture du Cantal la subvention en une seule fois, sur présentation du bilan technique et financier des actions conventionnées au titre de l'année civile. Ces éléments seront transmis au Conseil départemental du Cantal avant la date échéance du 31 décembre 2022.

#### **Article 5 : Gestion de la convention**

Le Conseil départemental du Cantal et la Chambre d'Agriculture s'informeront mutuellement des actions mises en œuvre dans leur domaine respectif et correspondant aux objectifs du partenariat convenu.

Toutes modifications structurantes du programme de la convention pourront faire l'objet d'un avenant en préalable à leur mise en œuvre.

#### **Article 6 : Durée**

La présente convention est signée pour l'exercice 2022.

Fait à Aurillac, le  
En trois exemplaires originaux

Le Président du Conseil départemental du Cantal    Le Président de la Chambre d'Agriculture du Cantal,

Bruno FAURE

Patrick ESCURE



La politique d'accueil d'actifs du Conseil départemental est cofinancée par l'État (FNAOT) et par l'Union européenne. L'Europe s'engage dans le Massif central avec le fonds européen de développement régional.



**CONVENTION DE PARTENARIAT ENTRE  
LE CONSEIL DÉPARTEMENTAL DU CANTAL ET  
LA CHAMBRE DE COMMERCE ET D'INDUSTRIE TERRITORIALE DU CANTAL  
POUR LA MISE EN ŒUVRE D'UNE POLITIQUE D'ACCUEIL D'ACTIFS  
ANNEE 2022**

Entre

Le Conseil départemental du Cantal, ayant son siège 28 avenue Gambetta - 15015 AURILLAC Cedex, représenté par son Président, Monsieur Bruno FAURE, dûment habilité à l'effet des présentes par délibération de la Commission Permanente du Conseil départemental du Cantal du 30 septembre 2022,  
D'une part,

Et

La Chambre de Commerce et d'Industrie Territoriale du Cantal, établissement public ayant son siège 44, boulevard du Pont Rouge, 15000 AURILLAC - représentée Monsieur Laurent LADOUX en qualité de Président,  
D'autre part,

Il a été convenu ce qui suit :

**Préambule**

*Le Conseil départemental a décidé de poursuivre en 2022 la politique d'accueil d'actifs à l'échelle du département lancée les années précédentes. Il s'agit en effet d'organiser une promotion des offres d'accueil de ses territoires et une prospection des porteurs de projets ou des salariés, en s'appuyant sur les politiques d'accueil mises en œuvre par le Pays d'Aurillac, les communautés de communes et les chambres consulaires qui, chacun dans leur domaine, assurent un travail de qualification de l'offre d'accueil et de suivi des porteurs de projets en partenariat notamment avec Pôle Emploi et l'Agence Auvergne Rhône Alpes Entreprises.*

*Dans ce cadre, le Département a engagé un programme articulé autour de quatre axes :*

- **Culture commune de l'accueil** (notamment création d'une charte de l'accueil et déclinaison d'outils, organisation de plusieurs soirées d'accueil des nouveaux arrivants, soirées des internes en médecine, invitation des nouveaux arrivants à des manifestations ...).
- **Élaboration d'offres d'accueil globales et mise en réseau des acteurs professionnels de l'accueil** (notamment animation du réseau départemental d'accueil, animation de groupes de travail comme celui des professionnels de santé...).
- **Diffusion, promotion territoriale et prospection** (notamment développement et enrichissement du site : [www.cantalauvergne.com](http://www.cantalauvergne.com), développement d'une stratégie digitale , présence sur des salons ou manifestations dédiés, réalisation de divers supports de communication, développement de l'opération à destination des touristes : « Et si vous restiez dans le Cantal... » ...).
- **Accompagnement des candidats à l'installation** (organisation de sessions d'accueil d'actifs, actions ciblées jeunes actifs, originaires du territoire, valorisation de dispositifs d'accueil pour un public de scolaires et d'étudiants, valorisation du réseau cantalien de tiers-lieux).

### **Article 1 : Objet de la convention**

La présente convention a pour objet de définir les engagements réciproques des signataires, dans le cadre d'un partenariat visant à développer l'accueil d'actifs dans le département du Cantal.

### **Article 2 : Engagements de la Chambre de Commerce et d'Industrie Territoriale du Cantal**

La Chambre de Commerce et d'Industrie Territoriale du Cantal a développé, en dehors de ses missions régaliennes, un savoir-faire spécifique dans l'accueil et le suivi de nouveaux actifs extérieurs au département.

Dans le cadre de la politique d'accueil mise en place par le Conseil départemental, elle s'engage à :

- participer à l'organisation des sessions d'accueil et au suivi des porteurs de projet extérieurs au département : participation aux réunions du comité de pilotage, aide à la communication et au recrutement, participation aux trois jours de la session, et mise en place du suivi des porteurs de projets;
- participer à la mise en place du site internet départemental dédié à l'accueil de nouveaux actifs avec renseignement et actualisation des données spécifiques au secteur du commerce, des services, de l'industrie et du tourisme;
- mobiliser ses moyens pour accompagner les candidats à l'installation notamment par la mise en œuvre du dispositif « Le Cantal et vous, ça matche », l'initiative « Work to be », l'animation de la Team Emploi Cantal et de la plateforme emploi [www.cantal-emploi.fr](http://www.cantal-emploi.fr).
- contribuer à toute action que mettront en œuvre le Conseil départemental et ses partenaires au sein du réseau d'accueil départemental.

Dans ce cadre, la Chambre de Commerce et d'Industrie Territoriale du Cantal s'engage à utiliser l'iconographie du Conseil départemental sur l'ensemble des actions soutenues par celui-ci et à faire la promotion de ses différents dispositifs d'accueil de nouveaux actifs.

### **Article 3 : Engagements du Conseil départemental du Cantal**

Dans le cadre de la présente convention, le Conseil départemental s'engage à verser à la Chambre de Commerce et d'Industrie Territoriale du Cantal une subvention d'un montant de 3 000 € au titre de l'année 2022 afin de contribuer à la mise en œuvre des actions présentées ci-dessus, sous réserve que le bénéficiaire remplisse ses obligations contractuelles.

Le Conseil départemental s'engage à mettre en avant le partenariat qui le lie à la Chambre de Commerce et d'Industrie Territoriale du Cantal sur les différents supports de communication relatifs à cette opération. Par ailleurs, le Conseil départemental s'engage à participer à toute action mise en place par la Chambre de Commerce et d'Industrie Territoriale du Cantal visant à attirer de nouveaux actifs et assurer l'accompagnement des prospects dans le cadre de leur future installation sur le territoire.

### **Article 4 : Modalités de règlement de la contribution du Conseil départemental**

Le Conseil départemental versera à la Chambre de Commerce et d'Industrie Territoriale du Cantal la subvention en une seule fois, sur présentation du bilan technique et financier des actions conventionnées au titre de l'année civile. Ces éléments seront transmis au Conseil départemental du Cantal avant la date échéance du 31 décembre 2022.

### **Article 5 : Gestion de la convention**

Le Conseil départemental et la Chambre de Commerce et d'Industrie Territoriale du Cantal s'informeront mutuellement des actions mises en œuvre dans leur domaine respectif et correspondant aux objectifs du partenariat convenu.

Toute modification structurante du programme de la convention pourra faire l'objet d'un avenant en préalable à la mise en œuvre.

### **Article 6 : Durée**

La présente convention est signée pour l'exercice 2022.

Fait à Aurillac, le

En trois exemplaires originaux

Le Président du Conseil départemental du Cantal

Le Président de la Chambre de Commerce et  
d'Industrie Territoriale du Cantal,

Bruno FAURE

Laurent LADOUX



**CONVENTION DE PARTENARIAT  
ENTRE LE CONSEIL DÉPARTEMENTAL DU CANTAL ET  
LA CHAMBRE DE MÉTIERS ET DE L'ARTISANAT DU CANTAL  
POUR LA MISE EN ŒUVRE D'UNE POLITIQUE D'ACCUEIL D'ACTIFS  
ANNÉE 2022**

Entre

Le Conseil départemental du Cantal, ayant son siège 28 avenue Gambetta - 15015 AURILLAC Cedex, représenté par son Président, Monsieur Bruno FAURE, dûment habilité à l'effet des présentes par délibération de la Commission Permanente du Conseil départemental du Cantal du 30 septembre 2022,  
D'une part,

et

La Chambre de Métiers et de l'Artisanat du Cantal, Établissement Public ayant son siège social 14, avenue du Garric, 15000 AURILLAC - représentée par Monsieur Thierry PERBET, en qualité de Président,

D'autre part,

Il est convenu ce qui suit :

**Préambule**

*Le Conseil départemental a décidé de poursuivre en 2022 la politique d'accueil d'actifs à l'échelle du département lancée les années précédentes. Il s'agit en effet d'organiser une promotion des offres d'accueil de ses territoires et une prospection des porteurs de projets ou des salariés, en s'appuyant sur les politiques d'accueil mises en œuvre par le Pays d'Aurillac, les communautés de communes et les chambres consulaires qui, chacun dans leur domaine, assurent un travail de qualification de l'offre d'accueil et de suivi des porteurs de projets en partenariat notamment avec Pôle Emploi et l'Agence Auvergne Rhône Alpes Entreprises.*

Dans ce cadre, le Département a engagé un programme articulé autour de quatre axes :

- **Culture commune de l'accueil** (notamment création d'une charte de l'accueil et déclinaison d'outils, organisation de plusieurs soirées d'accueil des nouveaux arrivants, soirées des internes en médecine, invitation des nouveaux arrivants à des manifestations ...).
- **Élaboration d'offres d'accueil globales et mise en réseau des acteurs professionnels de l'accueil** (notamment animation du réseau départemental d'accueil, animation de groupes de travail comme celui des professionnels de santé...).
- **Diffusion, promotion territoriale et prospection** (notamment développement et enrichissement du site : [www.cantalauvergne.com](http://www.cantalauvergne.com), développement d'une stratégie digitale, présence sur des salons ou manifestations dédiés, réalisation de divers supports de communication, développement de l'opération à destination des touristes : « Et si vous restiez dans le Cantal... » ...).
- **Accompagnement des candidats à l'installation** (organisation de sessions d'accueil d'actifs, actions ciblées jeunes actifs, originaires du territoire, valorisation de dispositifs d'accueil pour un public de scolaires et d'étudiants, valorisation du réseau cantalien de tiers-lieux).

### **Article 1 : Objet de la convention**

La présente convention a pour objet de définir les engagements réciproques des signataires, dans le cadre d'un partenariat visant à développer l'accueil d'actifs dans le département du Cantal.

### **Article 2 : Engagements de la Chambre de Métiers et de l'Artisanat**

La Chambre de Métiers et de l'Artisanat a développé, en dehors de ses missions régaliennes, un savoir-faire spécifique dans l'accueil et le suivi de nouveaux actifs extérieurs au département.

Dans le cadre de la politique d'accueil mise en place par le Conseil départemental, elle s'engage à :

- participer à l'organisation des sessions d'accueil et au suivi des porteurs de projet à caractère artisanal extérieurs au département : participation aux réunions du comité de pilotage, aide à la communication et au recrutement, participation aux trois jours de la session, et mise en place du suivi des porteurs de projets;
- participer à l'animation du site internet départemental dédié à l'accueil de nouveaux actifs avec renseignement et actualisation des données spécifiques au secteur de l'artisanat;
- contribuer à toute action que mettront en œuvre le Conseil départemental et ses partenaires dans le cadre du réseau d'accueil départemental.

Dans ce cadre, la Chambre de Métiers et de l'Artisanat s'engage à utiliser l'iconographie du Conseil départemental sur l'ensemble des actions soutenues par celui-ci et à faire la promotion de ses différents dispositifs d'accueil de nouveaux actifs.

### **Article 3 : Engagements du Conseil départemental du Cantal**

Dans le cadre de la présente convention, le Conseil départemental s'engage à verser à la Chambre de Métiers et de l'Artisanat une subvention d'un montant de 3 000 € au titre de l'année 2022 afin de contribuer à la mise en œuvre des actions présentées ci-dessus, sous réserve que le bénéficiaire remplisse ses obligations contractuelles.

Le Conseil départemental s'engage à mettre en avant le partenariat qui le lie à la Chambre de Métiers et de l'Artisanat sur les différents supports de communication relatifs à cette opération.

Par ailleurs, le Conseil départemental s'engage à participer à toute action mise en place par la Chambre de Métiers et de l'Artisanat visant à attirer de nouveaux actifs et assurer l'accompagnement des prospects dans le cadre de leur future installation sur le territoire.

### **Article 4 : Modalités de règlement de la contribution du Conseil départemental**

Le Conseil départemental versera à la Chambre de Commerce et d'Industrie Territoriale du Cantal la subvention en une seule fois, sur présentation du bilan technique et financier des actions conventionnées au titre de l'année civile. Ces éléments seront transmis au Conseil départemental du Cantal avant la date échéance du 31 décembre 2022.

### **Article 5 : Gestion de la convention**

Le Conseil départemental du Cantal et la Chambre de Métiers et de l'Artisanat s'informeront mutuellement des actions mises en œuvre dans leur domaine respectif et correspondant aux objectifs du partenariat convenu.

Toute modification structurante du programme de la convention pourra faire l'objet d'un avenant en préalable à sa mise en œuvre.

### **Article 6 : Durée**

La présente convention est signée pour l'exercice 2022.

Fait à Aurillac, le  
En trois exemplaires originaux

Le Président du Conseil départemental du Cantal

Bruno FAURE

Le Président de la Chambre des Métiers  
et de l'Artisanat,

Thierry PERBET



**Extrait des délibérations de la Commission Permanente**

**REUNION DU 30 SEPTEMBRE 2022**

**DELIBERATION N°22CP08-2**

**Contrat de prêt de l'exposition "Paysages de l'Artense"**

L'an deux mille vingt-deux, le trente septembre à neuf heures et trente minutes, la Commission Permanente du Conseil départemental, régulièrement convoquée le 9 septembre 2022, s'est réunie à l'Hôtel du Département, sous la présidence de Monsieur Bruno FAURE, Président du Conseil départemental,

*Présents : M. Didier ACHALME, Mme Dominique BEAUDREY, M. Jamal BELAÏDI, Mme Marina BESSE, M. Jean-Yves BONY, Mme Aurélie BRESSON, Mme Valérie CABECAS, M. Gilles CHABRIER, Mme Céline CHARRIAUD, Mme Marie-Hélène CHASTRE, M. Gilles COMBELLE, M. Alain DELAGE, Mme Annie DELRIEU, M. Vincent DESCOEUR, M. Philippe FABRE, M. Bruno FAURE, M. Stéphane FRECHOU, Mme Sylvie LACHAIZE, Mme Isabelle LANTUEJOL, Mme Mireille LEYMONIE, M. Jean MAGE, M. Pierre MATHONIER, Mme Magali MAUREL, M. Florian MORELLE, Mme Marie-Hélène ROQUETTE, Mme Valérie RUEDA, Mme Valérie SEMETEYS, M. Christophe VIDAL*

*Absent(s) excusé(s)  
ayant donné pouvoir*

*Mme Sophie BÉNÉZIT donne procuration à M. Christophe VIDAL, M. Jean-Jacques MONLOUBOU  
donne procuration à Mme Céline CHARRIAUD*

**LA COMMISSION PERMANENTE DU CONSEIL DEPARTEMENTAL,**

Après avoir pris connaissance du rapport de Monsieur le Président et après en avoir délibéré,

*Par 30 voix pour*

En application des délégations consenties à la Commission Permanente par délibération n° 21CD02-11 du Conseil départemental en date du 1<sup>er</sup> juillet 2021,

**- APPROUVE** le contrat de prêt de l'exposition "Paysages de l'Artense" dont le projet est joint en annexe de la présente délibération.

**- AUTORISE** le Président du Conseil départemental ou son représentant à signer ledit contrat.

**Publication** : 05-10-2022

**Transmission Préfecture** : 05-10-2022

Pour extrait certifié conforme au registre des délibérations  
du Conseil départemental

**Le Président du Conseil départemental**

**Bruno FAURE**

*La présente délibération peut faire l'objet d'un recours devant le Tribunal Administratif de Clermont-Ferrand dans un délai de deux mois à compter de la présente publication.*

## **Contrat de prêt de l'exposition « Paysages de l'Artense »**

**Entre :** **Electricité De France**, représentée par Monsieur Jean-François Escapil-Inchauspé, référent « Territoires » au sein d'EDF Hydro Centre,

Ci-après désignée " **EDF**" ou "**le prêteur**" ,

*d'une part*

**Et :** **Le Département du Cantal**, sis 28 avenue Gambetta 15015 AURILLAC, dûment représenté aux fins des présentes par M. Bruno Faure autorisé aux fins des présentes par délibération de la Commission Permanente en date du 30 septembre 2022 ;

Ci-après désignées "**le bénéficiaire**" ,

*d'autre part*

### **Préambule**

Dans le cadre des relations de partenariat existantes entre le Département du Cantal et EDF et des coopérations passées entre EDF et les Archives Départementales du Cantal, notamment autour du programme (2011 - 2015) de constitution d'archives orales d'habitants ayant connu la disparition de leurs villages lors de la mise en eau des grands barrages hydroélectriques de la vallée de la Dordogne, EDF a proposé aux Archives Départementales du Cantal le prêt de l'exposition « Paysages de l'Artense », dont elle est propriétaire. Les Archives Départementales du Cantal ont répondu favorablement à cette proposition et l'accueilleront dans leur espace d'exposition situé au 42, bis rue Paul Doumer, à Aurillac. Cette exposition permettra de présenter au grand public les patrimoines de l'Artense (eau, paysages, architecture...) mais elle constituera également une promotion et une invitation à la découverte de ces paysages très singuliers de cette partie du territoire du Cantal. Cette exposition pourra s'accompagner d'animations à destination du grand public et des élus sous la forme de conférences, visites sur le terrain. Cette exposition sera présentée d'octobre 2022 à janvier 2023.



Le présent contrat expose les modalités du prêt de cette exposition.

**Il est convenu et arrêté ce qui suit :**

**ARTICLE 1 :** EDF prête au bénéficiaire pour la période définie à l'article 2, l'exposition :  
d'une valeur de : 7 900.00 € HT, composée des éléments suivants :

1 Totem Entrée  
4 Totem Slogans  
1 meuble avec vidéo projecteur  
1 meuble « Contexte roches » avec une arche support panneaux  
1 meuble « Proposition d'aménagement » avec une arche support panneaux  
8 panneaux  
1 meuble milieu triangulaire reposant sur 2 tréteaux  
1 bureau Maquette (plateau reposant sur 2 tréteaux avec lampe d'architecte)  
1 bureau Axe projet (plateau reposant sur 2 tréteaux avec lampe d'architecte)

**ARTICLE 2 :** Ce prêt est consenti **gratuitement** pour la période :

**du 03 octobre 2022 au 17 janvier 2023**

**ARTICLE 3 :** Le démontage de l'exposition à l'usine EDF de Bort-les-Orgues et son montage aux Archives Départementales du Cantal (42, bis rue Paul Doumer 15000 Aurillac) seront effectués par les services des Archives Départementales du Cantal le 03 octobre 2022.

A l'issue de la période d'exposition aux Archives Départementales du Cantal, son démontage aux Archives Départementales du Cantal et sa livraison à l'usine EDF de Bort-les-Orgues se feront par les services des Archives Départementales du Cantal.

**ARTICLE 4 :** La responsabilité des accidents pouvant survenir du fait de l'utilisation de ces matériels ne pourra être imputée à EDF. Le bénéficiaire s'engage à contracter toutes assurances nécessaires pour garantir leur responsabilité civile.

**Assurances Responsabilité civile et Dommages aux biens des Archives Départementales du Cantal :**

Assureur : SMACL  
N° de sociétaire : 05309

**ARTICLE 5 :** Le bénéficiaire est entièrement responsable des dégâts qui pourraient être occasionnés au matériel prêté lors de l'exécution des missions qui lui incombent :

- la mise en place de l'exposition (démontage, transport et montage de l'exposition),
- l'enlèvement de l'exposition (démontage et transport) en fin de présentation au public,
- l'accueil des visiteurs dans l'espace d'exposition des Archives Départementales du Cantal (42, bis rue Paul Doumer 15000 Aurillac) durant la période allant du 10 octobre 2022 au 12 janvier 2023.

En cas de dégâts, les éléments détériorés seront remplacés et les frais seront facturés au bénéficiaire.

**ARTICLE 6 :** En concertation avec le prêteur, le bénéficiaire, enrichira l'exposition d'éléments extraits du Fonds des Archives Départementales du Cantal en lien avec le thème des « Paysages de l'Artense » et se chargera de leur intégration et de leur présentation pour la période concernée par ce prêt.

**ARTICLE 7 :** Les conflits pouvant apparaître entre les signataires du présent contrat sont de la compétence exclusive du Tribunal Administratif de Clermont-Ferrand.

Fait à Limoges, le 13 juillet 2022

Le prêteur,  
EDF

Le bénéficiaire,  
Conseil départemental du Cantal

Jean-François Escapil-Inchauspé

Bruno Faure

(1) : avant de signer, apposer la mention « lu et approuvé »

**Extrait des délibérations de la Commission Permanente**

**REUNION DU 30 SEPTEMBRE 2022**

**DELIBERATION N°22CP08-3**

**Soutien aux démarches de développement local -  
Subvention à la Chambre d'Agriculture du Cantal**

L'an deux mille vingt-deux, le trente septembre à neuf heures et trente minutes, la Commission Permanente du Conseil départemental, régulièrement convoquée le 9 septembre 2022, s'est réunie à l'Hôtel du Département, sous la présidence de Monsieur Bruno FAURE, Président du Conseil départemental,

*Présents : M. Didier ACHALME, Mme Dominique BEAUDREY, M. Jamal BELAÏDI, Mme Marina BESSE, M. Jean-Yves BONY, Mme Aurélie BRESSON, Mme Valérie CABECAS, M. Gilles CHABRIER, Mme Céline CHARRIAUD, Mme Marie-Hélène CHASTRE, M. Gilles COMBELLE, M. Alain DELAGE, Mme Annie DELRIEU, M. Vincent DESCOEUR, M. Philippe FABRE, M. Bruno FAURE, M. Stéphane FRECHOU, Mme Sylvie LACHAIZE, Mme Isabelle LANTUEJOUL, Mme Mireille LEYMONIE, M. Jean MAGE, M. Pierre MATHONIER, Mme Magali MAUREL, M. Florian MORELLE, Mme Marie-Hélène ROQUETTE, Mme Valérie RUEDA, Mme Valérie SEMETEYS, M. Christophe VIDAL*

*Absent(s) excusé(s)  
ayant donné pouvoir*

*Mme Sophie BÉNÉZIT donne procuration à M. Christophe VIDAL, M. Jean-Jacques MONLOUBOU  
donne procuration à Mme Céline CHARRIAUD*

**LA COMMISSION PERMANENTE DU CONSEIL DEPARTEMENTAL,**

Après avoir pris connaissance du rapport de Monsieur le Président et après en avoir délibéré,

*Par 30 voix pour*

En application des délégations consenties à la Commission Permanente par délibération n° 21CD02-11 du Conseil départemental en date du 1<sup>er</sup> juillet 2021,

Vu la délibération n°1511 du Conseil régional Auvergne-Rhône-Alpes des 15 et 16 décembre 2016 approuvant la convention cadre entre la Région et les Départements en matière de développement économique pour les secteurs de l'agriculture, de la forêt et de l'agroalimentaire ;

Vu la délibération n°17CP01-22 de la Commission Permanente du 27 janvier 2017 validant la convention entre la Région Auvergne-Rhône-Alpes et le Département du Cantal en matière de développement économique pour les secteurs de l'agriculture, de la forêt et de l'agroalimentaire ;

Vu la délibération n°17CP08-09 de la Commission Permanente du 27 octobre 2017, adoptant le dispositif de soutien aux démarches de développement local ;

Vu la délibération n°21CD06-04 du Conseil départemental du 14 décembre 2021 décidant de proroger en 2022 le programme d'actions 2017/2021 en faveur de l'agriculture ;

- **DECIDE** d'accorder à la Chambre d'Agriculture du Cantal, dont le siège social est situé 26 Rue du 139<sup>ème</sup> R.I - 15000 AURILLAC, une subvention d'un montant de 48 600 € pour la mise en oeuvre de son programme d'actions 2022 tel que joint en annexe 1. Cette subvention a été calculée au taux de 50 % sur la base d'une dépense subventionnable plafonnée à 97 200 € TTC.

- **APPROUVE** la convention relative à l'attribution d'une aide financière pour le soutien aux démarches de développement local pour l'année 2022 à intervenir entre le Conseil départemental et la Chambre d'Agriculture dont le projet est joint en annexe 2 de la présente délibération.

- **AUTORISE** le Président du Conseil départemental ou son représentant à signer ladite convention.

Cette aide est allouée sur la base du régime d'aides exempté n° SA 60578 (2020XA), relatif aux aides au transfert de connaissances et aux actions d'information dans le secteur agricole pour la période 2015-2022, adopté sur la base du règlement d'exemption agricole et forestier n°702/2014 de la Commission européenne, publié au JOUE du 1<sup>er</sup> juillet 2014, modifié par le règlement (UE) n°2020/2008 de la Commission du 8 décembre 2020.

Le montant de cette dépense sera imputé sur les crédits inscrits au Chapitre 65, Nature 6574, Fonction 928 du Budget départemental.

**Publication** : 05-10-2022

**Transmission Préfecture** : 05-10-2022

Pour extrait certifié conforme au registre des délibérations  
du Conseil départemental

**Le Président du Conseil départemental**

**Bruno FAURE**

*La présente délibération peut faire l'objet d'un recours devant le Tribunal Administratif de Clermont-Ferrand dans un délai de deux mois à compter de la présente publication.*

**PROGRAMME DE SOUTIEN  
AUX DEMARCHES DE DEVELOPPEMENT LOCAL et  
PREVISIONNEL 2022**

**I / ACTIONS DE DÉVELOPPEMENT LOCAL**

**1.1 ANIMER LES GROUPES LOCAUX DE DÉVELOPPEMENT ET ACCOMPAGNER**

**LES ACTIONS COLLECTIVES DES GROUPES ..... 380 jours**

Les groupes locaux de développement animés par les agents de la CA15 sont des lieux particulièrement pertinents et efficaces pour promouvoir une agriculture triplement performante, tant sur le plan économique, environnemental que social.

Les actions proposées à l'échelle locale, par des agriculteurs responsables eux-mêmes, trouvent un écho favorable auprès de leurs collègues, favorisant ainsi l'appropriation de nouvelles techniques ou organisations. Celles-ci s'orientent de plus en plus vers une agriculture durable, respectueuse de l'environnement et des ressources locales qui participent à la valeur ajoutée de leurs produits (valorisation de l'herbe notamment). Sur le plan social, l'organisation du travail mais aussi la modernisation sont des facteurs d'amélioration des conditions de vie des agriculteurs de d'exercice de leur métier.

La genèse de ces projets passe par une animation des groupes sur tout le territoire du Cantal. Il est ensuite du ressort du conseiller de la CA15 d'en accompagner la mise en œuvre, la valorisation et la diffusion.

L'ensemble de ces actions peuvent être ainsi répertoriées :

- 🌾 Animation 14 GVA (1 408 adhérents) répartis sur tout le territoire, 3 Comités de Région, 1 Fédération Départementale des GVA : 3 à 4 Conseils d'Administration par an et par GVA ; 1 AG/GVA ; 1 réunion par arrondissement et par an des Comités de Région et 1 rencontre annuelle des présidents au sein de la FDGEDA
- 🌾 Favoriser l'émergence de GIEE
- 🌾 Réalisation de journées techniques/réunions dans divers domaines, par exemples :
  - Essais agronomiques afin de réduire la fertilisation azotée, valoriser les déjections animales, tester des espèces et variété résistantes à la sécheresse, produire davantage de protéines, dynamiser la production des prairies permanentes...
  - Démonstrations de matériels permettant d'introduire des techniques alternatives aux phyto, des techniques de simplification de travail du sol...
  - Organisation de collectes de plastiques agricoles
- 🌾 Accompagnement/animation de groupes constitués
- 🌾 Moderniser son outil de travail, Améliorer ses conditions de vie / de travail, par exemple :
  - Portes ouvertes dans des bâtiments d'élevage moderne, permettant de meilleures conditions de travail, de bien-être animal, et de gestion des effluents, production d'énergie renouvelable...

- ✚ Echanges d'expériences / enrichir sa réflexion / communiquer
  - Edition de la lettre des GVA, 4 à 6 numéros par an et par région
  - Organisation de voyages d'études

## 1.2 – Agro-tourisme ..... 200 jours

- ✚ Actions « filières et circuits-courts » :
  - Animation de l'association départementale « Bienvenue à la Ferme Cantal »
  - Animation de l'association départementale « Drive fermier 15 »
  - Poursuivre l'accompagnement du projet de magasin de produits fermiers sur Aurillac dans les locaux de la Chambre d'agriculture
  - Participation aux travaux de 3 EPCI pour leur projet alimentaire territorial (PAT)
  - Organisation et mise en œuvre de la promotion des produits fermiers du Cantal auprès de la restauration collective : proposition d'une convention d'objectifs et d'un label.
  - Accompagnement des actions commerciales et de promotion
    - Organiser les marchés à la ferme
    - Organiser la participation des producteurs fermiers aux manifestations agro touristiques locales : Européennes du goût à Aurillac, Site remarquable du goût à Salers,...
    - Assurer la présence de BAF à divers salons : SIA, Salons...
  - Préparer l'édition 2022 du catalogue « Bienvenue à la Ferme »
  - Poursuivre la mise à jour du site internet : « Bienvenue à la Ferme Cantal »
  - Poursuivre le développement de produits touristiques
  - Poursuivre l'accompagnement des producteurs utilisant le service de vente en ligne et le développement du drive-fermier
  - Accompagner les initiatives locales : magasin de producteurs de Chaudes Aigues, Pierrefort...
  - Professionnalisation de la carte interactive recensant les producteurs fermiers et les marchés du département
- ✚ Information et sensibilisation des agriculteurs à la mise en œuvre de projets agro-touristiques
  - Accueillir et renseigner les porteurs de projets (ou d'idées)
  - Interventions auprès des établissements de formation agricole
  - Journées portes ouvertes

## Plan de financement prévisionnel 2022

### I/ ACTIONS DE DÉVELOPPEMENT LOCAL

#### 1.1 Animer les groupes locaux de développement

- Coût : 380 j à 430 € ..... 163 400 €

#### 1.2 Agro-tourisme

- Coût : 200 j à 465 € ..... 93 000 €

### Financements

- Coût total : ..... 256 400 €
- Conseil Départemental du Cantal ..... 48 600 €
- Chambre d'Agriculture du Cantal ..... 207 800 €

**CONVENTION RELATIVE À L'ATTRIBUTION D'UNE AIDE FINANCIÈRE POUR LA RÉALISATION  
DU PROGRAMME DE DÉMARCHES DE DÉVELOPPEMENT LOCAL - ANNÉE 2022  
ENTRE LE DÉPARTEMENT DU CANTAL ET LA CHAMBRE D'AGRICULTURE DU CANTAL**

**VU** le Code Général des Collectivités Territoriales (CGCT),

**VU** la loi n° 2000-321 du 12 avril 2000 relative aux droits des citoyens dans leurs relations avec les administrations et son décret d'application n° 2001-495 du 6 juin 2001,

**VU** le Règlement (UE) n°702/2014 de la Commission du 25 juin 2014 déclarant certaines catégories d'aides, dans les secteurs agricole et forestier et dans les zones rurales, compatibles avec le marché intérieur, en application des articles 107 et 108 du traité sur le fonctionnement de l'Union européenne, modifié par le règlement (UE) n°2020/2008 de la Commission du 8 décembre 2020,

**VU** le Régime cadre exempté de notification n° SA 60578 (2020/XA) relatif aux aides au transfert de connaissances et aux actions d'information dans le secteur agricole pour la période 2015-2022,

**VU** la délibération n°511 du Conseil Régional Auvergne-Rhône-Alpes des 15 et 16 décembre 2016, relative au Schéma Régional de Développement Économique d'Innovation et d'Internationalisation approuvant la convention cadre entre la Région et des Départements en matière de développement économique pour les secteurs de l'agriculture (dont la pêche et l'aquaculture), de la forêt et de l'agroalimentaire,

**VU** la délibération n°17CP01-22 de la Commission Permanente du 27 janvier 2017 validant la convention entre la Région Auvergne-Rhône-Alpes et le Département du Cantal en matière de développement économique pour les secteurs de l'agriculture, de la forêt et de l'agroalimentaire,

**VU** la délibération n°17CP08-09 de la Commission Permanente du 27 octobre 2017, adoptant le dispositif de soutien aux démarches de développement local,

**VU** la délibération n°21CD06-04 du Conseil départemental du 14 décembre 2021 décidant de proroger en 2022 le programme d'actions 2017-2021 en faveur de l'agriculture,

**VU** le Règlement financier et comptable des aides du Département,

**VU** la demande de financement présentée par la Chambre d'Agriculture du Cantal,

**VU** la délibération n°..... de la Commission Permanente du Conseil départemental du 30 septembre 2022 concernant l'octroi du présent financement,

**ENTRE:**

Le Département du CANTAL, ayant son siège 15 015 AURILLAC Cedex, représenté par son Président, dûment habilité à l'effet des présentes par délibération de la Commission Permanente du Conseil départemental du Cantal du 30 septembre 2022.

Ci-après dénommé : « **Le Département** »

D'une part,

**ET**

Le Bénéficiaire, la Chambre d'Agriculture du Cantal, ayant son siège social 26, Rue du 139<sup>ème</sup> R.I. – BP 239 – 15002 AURILLAC CEDEX.

Représenté par Monsieur Patrick ESCURE, en qualité de Président de la Chambre d'Agriculture du Cantal.

ci-après désigné par les termes "**le bénéficiaire**",

D'autre part,

**IL EST CONVENU CE QUI SUIT:**

## **Préambule**

Soutien aux démarches de développement local.

## **Article 1 – Objet de la convention :**

La présente convention a pour objet de définir les engagements réciproques des signataires, dans le cadre de la participation financière du Département pour la mise en œuvre du programme 2022 de la Chambre d'Agriculture du Cantal relatif à l'animation, l'information et la sensibilisation des agriculteurs favorisant les performances environnementales, sociales et la mise en place de projets agrotouristiques tel que décrit dans l'annexe technique et financière jointe.

## **Article 2 – Montant de la subvention :**

Le Département s'engage à verser une subvention d'un montant de 48 600 € pour la mise en œuvre du programme 2022 de la Chambre d'Agriculture du Cantal, calculée au taux de 50 % sur la base d'une assiette éligible de 92 700 € TTC, sous réserve que le bénéficiaire remplisse ses obligations contractuelles.

Le montant des subventions est définitif sous réserve des dispositions de l'article 3.

**NB :** Si la dépense réalisée n'atteint pas le coût prévisionnel de l'opération, la subvention est versée au prorata des dépenses effectivement justifiées par rapport à ce coût prévisionnel.

## **Article 3 – Modalités de versement de la subvention :**

La subvention est versée exclusivement au bénéficiaire.

La présente subvention est incessible. A ce titre, le bénéficiaire ne peut, pour quelque raison que ce soit, reverser tout ou partie de la présente subvention à un tiers.

Le versement de la subvention sera effectué selon les disponibilités de crédits de paiement existantes au moment du dépôt de la demande de versement et selon les modalités suivantes :

Par **acomptes** lorsque les justifications portent sur au moins 40 % puis 80 % de la dépense prise en compte pour le calcul de la subvention.

Le **solde** sera au minimum égal à 20% et sera versé sur présentation des pièces justificatives ci-après définies.

Pour bénéficier d'un paiement d'acompte ou du solde, le bénéficiaire devra systématiquement retourner au Département, dûment remplie et signée, **une demande de paiement accompagnée des justifications de dépenses correspondantes**, complété pour le **solde** par un bilan technique et financier de l'exécution du programme.

En fin d'année 2022, une **avance** pourra être versée sous réserve de la disponibilité de crédits. Celle-ci ne pourra pas excéder 70 % du montant de la subvention.

Le Département se réserve le droit de demander toute autre pièce justificative



#### **Article 4 – Obligations du bénéficiaire :**

Le bénéficiaire s'engage à utiliser la présente subvention conformément à l'objet pour lequel elle a été attribuée.

##### **4-1 Utilisation de la subvention**

###### **a) Pièces et documents**

Le bénéficiaire s'engage à fournir au Département :

- un RIB
- lors de chaque demande de paiement, une copie des justificatifs de dépenses récapitulées dans l'état mentionné à l'article 3,
- dans les 6 mois suivant la clôture de l'opération, un **compte rendu technique et financier définitif**.

Le bénéficiaire s'oblige en outre à communiquer annuellement les documents comptables certifiés par la personne habilitée, le cas échéant, dans un délai d'un mois après l'approbation des comptes par les organes de direction de la structure.

###### **b) Contrôle**

Le bénéficiaire accepte tout contrôle sur l'utilisation de la subvention et sur la réalisation des investissements du programme accompagné financièrement. Ce contrôle, sur pièces ou sur place, pourra être exercé par toute personne dûment mandatée par le Président du Département, notamment :

- en cours de réalisation de l'opération subventionnée,
- après achèvement de l'opération ou lors de la demande de solde de la subvention.

A ce titre, le bénéficiaire s'engage, d'une part à remettre sur simple demande du Département tout document comptable et administratif nécessaire à la réalisation du contrôle financier, d'autre part à laisser l'accès à ses locaux pour les besoins du contrôle sur place.

Tout manquement aux obligations définies au présent article pourra entraîner la résiliation de la présente convention, en application de l'article 8 ci-après.

##### **4-2 Obligation de publicité**

Le bénéficiaire de la subvention départementale doit mentionner l'aide du département par des mesures d'information et de publicité visant à faire apparaître clairement l'intervention départementale et ainsi mieux informer le grand public.

Les mesures d'information et de publicité incombent au bénéficiaire de l'aide notamment en cas de publication de documents, d'affichage ou d'actions de communication concernant l'opération subventionnée...

Le contrôle du respect de cette règle pourra se faire à l'occasion de toutes visites surplace, à chaque demande d'acompte et au moment du versement du solde, par la fourniture de tout document prouvant le respect des obligations (photos datées, documents divers...).

Le non respect de cette obligation entraînera l'annulation de l'aide après mise en demeure de se conformer à cette obligation restée sans effet et le reversement des acomptes déjà versés.

#### 4-3 Information du Département

Le bénéficiaire devra tenir informé le Département, dans un délai de 15 jours, de tout événement survenant tant dans sa situation que dans celle de l'opération subventionnée.

Pour le bénéficiaire, le changement de sa situation juridique et de manière générale toute modification importante touchant sa situation (financière, fiscale, sociale,...) ou le bon déroulement de l'opération subventionnée, notamment pour ce qui relève des modalités et des moyens de financement de l'opération, justifie une information en conformité avec le paragraphe précédent.

Le bénéficiaire s'engage par ailleurs à informer le Département de tout changement relatif à son assujettissement à la TVA. Le Département se réserve la possibilité de recalculer la subvention sur une base HT selon l'évolution de ce statut.

Tout manquement aux obligations définies au présent article pourra entraîner la résiliation de la présente convention, en application de l'article 8 ci-après.

#### Article 5 – Durée :

La présente convention prend effet à compter de sa date de signature pour les actions du programme réalisées du 1<sup>er</sup> janvier au 31 décembre 2022.

À l'exception des obligations résultant des dispositions relatives au contrôle, qui perdurent après le terme contractuel, la convention est conclue pour une durée de 2 ans.

Elle ne pourra être renouvelée que de manière expresse.

#### Article 6 – Reversement :

Au terme des opérations de contrôle (§ 4-1 b), le Département peut demander le reversement de tout ou partie de la subvention allouée s'il apparaît que les obligations prévues dans la présente convention et auxquelles doit s'astreindre le bénéficiaire n'ont pas été respectées.

Le reversement est demandé par simple émission d'un titre de recette, dont le recouvrement est à la charge du comptable du Trésor.

Préalablement, une lettre de notification est adressée au bénéficiaire en mentionnant les conclusions du contrôle qui justifient le reversement, cette lettre précise le délai dont dispose le bénéficiaire pour produire tout justificatif écrit complémentaire, permettant le maintien de la subvention allouée.

Le délai ne peut être inférieur à 15 jours. Au-delà, si les éléments produits ne sont pas de nature à maintenir la subvention, la décision de reversement est prise par le Président du Département.

#### Article 7– Caducité et déchéance :

La décision d'octroi de la subvention est automatiquement frappée de caducité si la subvention attribuée par le Département n'a pas fait l'objet d'une demande de paiement, même partielle, dans un délai de **2 ans** à compter de la date de l'engagement de l'opération.

Par dérogation et sur demande expresse dûment motivée, un examen particulier pourra être accordé et permettre une prolongation de ce délai d'un an supplémentaire maximum. À défaut, la subvention sera annulée.

Par ailleurs, en vertu de la loi n° 68-1250 du 31 décembre 1968 modifiée relative à la prescription des créances, tout ou partie de la subvention ne sera pas versé au bénéficiaire, dans le cas où celui-ci

n'aurait effectué aucune demande de paiement dans les 4 ans qui suivent une précédente demande de paiement.

**Article 8– Résiliation :**

En cas d'inexécution de ses obligations contractuelles par l'une des parties, l'autre partie peut résilier de plein droit la présente convention après un délai de 15 jours suivant mise en demeure par lettre recommandée avec accusé de réception restée sans effet.

La résiliation sera effective à l'issue du délai de préavis de 15 jours à compter de la notification de la mise en demeure, sauf si dans ce délai :

- les obligations citées dans la mise en demeure ont été exécutées ou ont fait l'objet d'un début d'exécution ;
- l'inexécution des obligations requises est consécutive à un cas de force majeure.

Le Département se réserve le droit de mettre fin, unilatéralement et à tout moment, à la présente convention, sans préavis, en cas de faute lourde du bénéficiaire.

La résiliation ne donne lieu à aucune indemnité pour le bénéficiaire.

**Article 9– Élection de domicile :**

Pour l'exécution des présentes, les parties font élection de domicile en leur siège respectif.

**Article 10 – Recours :**

Tout litige résultant de la présente convention est du ressort du Tribunal Administratif de Clermont-Ferrand (63000).

L'annexe technique et financière jointe fait partie intégrante de la présente convention.

Fait à Aurillac, le  
En deux exemplaires originaux

Le Président du Conseil départemental du Cantal,  
Pour le Président du Conseil départemental,  
et par délégation,  
Le Directeur Général des Services  
du Département,

Le Bénéficiaire

Qualité :

Nom :

Cachet :

Jean-Claude ETIENNE

**ANNEXE(S):**

1. annexe technique et financière

**ANNEXE TECHNIQUE ET FINANCIERE À LA CONVENTION RELATIVE À L'ATTRIBUTION D'UNE AIDE  
FINANCIÈRE POUR LA RÉALISATION DU PROGRAMME  
DE DÉMARCHES DE DÉVELOPPEMENT LOCAL - ANNÉE 2022  
ENTRE LE DÉPARTEMENT DU CANTAL ET LA CHAMBRE D'AGRICULTURE DU CANTAL**

- Descriptif du programme de développement : Programme d'animation, d'information et de sensibilisation des agriculteurs favorisant les performances environnementales, sociales et la mise en place de projets agro-touristiques.
- Bénéficiaire : Chambre d'Agriculture du Cantal
- Période de réalisation prévue : 2022

**Plan de financement**

- Assiette retenue : 97 200 € TTC
- Montant de l'aide octroyée : 48 600 €

EMPLOIS	VALEURS	RESSOURCES	VALEURS
Temps de technicien et encadrement technique :		Conseil départemental	48 600 €
- Animation groupes locaux de développement	163 400 €	Chambre d'agriculture	207 800 €
- Agro-tourisme	93 000 €		
<b>TOTAL GENERAL :</b>	<b>256 400 €</b>		<b>256 400 €</b>

**Le Bénéficiaire**  
(nom, prénom, qualité)  
+ cachet de l'établissement

**Extrait des délibérations de la Commission Permanente**

**REUNION DU 30 SEPTEMBRE 2022**

**DELIBERATION N°22CP08-4**

**Développement de l'Agriculture Biologique - Subvention à la Chambre d'Agriculture du Cantal**

L'an deux mille vingt-deux, le trente septembre à neuf heures et trente minutes, la Commission Permanente du Conseil départemental, régulièrement convoquée le 9 septembre 2022, s'est réunie à l'Hôtel du Département, sous la présidence de Monsieur Bruno FAURE, Président du Conseil départemental,

*Présents : M. Didier ACHALME, Mme Dominique BEAUDREY, M. Jamal BELAÏDI, Mme Marina BESSE, M. Jean-Yves BONY, Mme Aurélie BRESSON, Mme Valérie CABECAS, M. Gilles CHABRIER, Mme Céline CHARRIAUD, Mme Marie-Hélène CHASTRE, M. Gilles COMBELLE, M. Alain DELAGE, Mme Annie DELRIEU, M. Vincent DESCOEUR, M. Philippe FABRE, M. Bruno FAURE, M. Stéphane FRECHOU, Mme Sylvie LACHAIZE, Mme Isabelle LANTUEJOL, Mme Mireille LEYMONIE, M. Jean MAGE, M. Pierre MATHONIER, Mme Magali MAUREL, M. Florian MORELLE, Mme Marie-Hélène ROQUETTE, Mme Valérie RUEDA, Mme Valérie SEMETEYS, M. Christophe VIDAL*

*Absent(s) excusé(s)  
ayant donné pouvoir*

*Mme Sophie BÉNÉZIT donne procuration à M. Christophe VIDAL, M. Jean-Jacques MONLOUBOU  
donne procuration à Mme Céline CHARRIAUD*

**LA COMMISSION PERMANENTE DU CONSEIL DEPARTEMENTAL,**

Après avoir pris connaissance du rapport de Monsieur le Président et après en avoir délibéré,

*Par 30 voix pour*

En application des délégations consenties à la Commission Permanente par délibération n° 21CD02-11 du Conseil départemental en date du 1<sup>er</sup> juillet 2021,

Vu la délibération n°1511 du Conseil régional Auvergne-Rhône-Alpes des 15 et 16 décembre 2016 approuvant la convention cadre entre la Région et les Départements en matière de développement économique pour les secteurs de l'agriculture, de la forêt et de l'agroalimentaire ;

Vu la délibération n°17CP01-22 de la Commission Permanente du 27 janvier 2017 validant la convention entre la Région Auvergne-Rhône-Alpes et le Département du Cantal en matière de développement économique pour les secteurs de l'agriculture, de la forêt et de l'agroalimentaire ;

Vu la délibération n°17CP08-09 de la Commission Permanente du 27 octobre 2017, adoptant le dispositif de soutien au développement de l'Agriculture Biologique ;

Vu la délibération n°21CD06-04 du Conseil départemental du 14 décembre 2021 décidant de proroger en 2022 le programme d'actions 2017/2021 en faveur de l'agriculture ;

- **DECIDE** d'accorder à la Chambre d'Agriculture du Cantal, dont le siège social est situé 26 Rue du 139ème R.I - 15000 AURILLAC, une subvention d'un montant de 15 000 € pour la mise en oeuvre de son programme concernant l'appui technique et l'animation de l'Association BIO15 pour l'année 2022 tel que joint en annexe 1. Cette subvention a été calculée au taux de 50 % sur la base d'une dépense subventionnable plafonnée à 30 000 € TTC.

- **APPROUVE** la convention relative à l'attribution d'une aide financière pour le soutien au développement de l'Agriculture Biologique de l'année 2022 à intervenir entre le Conseil départemental et la Chambre d'Agriculture dont le projet est joint en annexe 2 de la présente délibération.

- **AUTORISE** le Président du Conseil départemental ou son représentant à signer ladite convention.

Cette aide est allouée sur la base du régime d'aides exempté n° SA 60577 (2020XA), relatif aux aides aux services de conseil dans le secteur agricole pour la période 2015-2022, adopté sur la base du règlement d'exemption agricole et forestier n°702/2014 de la Commission européenne, publié au JOUE du 1<sup>er</sup> juillet 2014, modifié par le règlement (UE) n°2020/2008 de la Commission du 8 décembre 2020.

Le montant de cette dépense sera imputé sur les crédits inscrits au Chapitre 65, Nature 6574, Fonction 928 du Budget départemental.

**Publication** : 05-10-2022

**Transmission Préfecture** : 05-10-2022

Pour extrait certifié conforme au registre des délibérations  
du Conseil départemental

**Le Président du Conseil départemental**

**Bruno FAURE**

*La présente délibération peut faire l'objet d'un recours devant le Tribunal Administratif de Clermont-Ferrand dans un délai de deux mois à compter de la présente publication.*

## PROGRAMME DE SOUTIEN AU DEVELOPPEMENT DE L'AGRICULTURE BIOLOGIQUE

### **PREVISIONNEL 2022**

#### **I / PROGRAMME ..... 100 JOURS**

- ✚ Information et sensibilisation des agriculteurs à l'AB :
  - Accueil physique, renseignements téléphoniques, mails, actualisation du site Bio15
  - Interventions en établissement d'enseignement
- ✚ Animation de l'association BIO 15
- ✚ Accompagner les actions commerciales et de promotion des productions agricoles biologiques et développement des filières (lait, viande biologique et vente directe)
- ✚ Réalisation d'actions techniques, de démonstrations.

#### **II/ COÛT ET PLAN DE FINANCEMENT**

- Coût : 100 j à 440 € 44 400 €

#### **Financements**

- Coût total : .....44 400 €
- Conseil Départemental du Cantal .....15 000 €
- Chambre d'Agriculture du Cantal .....29 400 €

## ANNEXE 2

**CONVENTION RELATIVE À L'ATTRIBUTION D'UNE AIDE FINANCIÈRE POUR LA RÉALISATION DU  
PROGRAMME D'APPUI TECHNIQUE EN AGRICULTURE BIOLOGIQUE ET D'ANIMATION DE  
L'ASSOCIATION BIO 15 - ANNÉE 2022  
ENTRE LE DÉPARTEMENT DU CANTAL ET LA CHAMBRE D'AGRICULTURE DU CANTAL**

**VU** le Code Général des Collectivités Territoriales (CGCT),

**VU** la loi n° 2000-321 du 12 avril 2000 relative aux droits des citoyens dans leurs relations avec les administrations et son décret d'application n° 2001-495 du 6 juin 2001,

**VU** le Règlement (UE) n°702/2014 de la Commission du 25 juin 2014 déclarant certaines catégories d'aides, dans les secteurs agricole et forestier et dans les zones rurales, compatibles avec le marché intérieur, en application des articles 107 et 108 du traité sur le fonctionnement de l'Union européenne, modifié par le règlement (UE) n°2020/2008 de la Commission du 8 décembre 2020,

**VU** le Régime cadre exempté de notification n°SA 60577 relatif aux aides aux services de conseils pour les PME dans le secteur agricole pour la période 2015-2022,

**VU** la délibération n°5111 du Conseil Régional Auvergne-Rhône-Alpes des 15 et 16 décembre 2016, relative au Schéma Régional de Développement Économique d'Innovation et d'Internationalisation approuvant la convention cadre entre la Région et des Départements en matière de développement économique pour les secteurs de l'agriculture (dont la pêche et l'aquaculture), de la forêt et de l'agroalimentaire,

**VU** la délibération n°17CP01-22 de la Commission Permanente du 27 janvier 2017 validant la convention entre la Région Auvergne-Rhône-Alpes et le Département du Cantal en matière de développement économique pour les secteurs de l'agriculture, de la forêt et de l'agroalimentaire,

**VU** la délibération n°17CP08-09 de la Commission Permanente du 27 octobre 2017, adoptant le dispositif de soutien au développement de l'agriculture biologique,

**VU** la délibération n°21CD06-04 du Conseil départemental du 14 décembre 2021 décidant de proroger en 2022 le programme d'actions 2017-2021 en faveur de l'agriculture

**VU** le Règlement financier et comptable des aides du Département,

**VU** la demande de financement présentée par la Chambre d'Agriculture du Cantal,

**VU** la délibération n°..... de la Commission Permanente du Conseil départemental du 30 septembre 2022 concernant l'octroi du présent financement,

### ENTRE:

Le Département du CANTAL, ayant son siège 15 015 AURILLAC Cedex, représenté par son Président, dûment habilité à l'effet des présentes par délibération de la Commission Permanente du Conseil départemental du Cantal du 30 septembre 2022.

Ci-après dénommé : « **Le Département** »

D'une part,

**ET**

Le Bénéficiaire, la Chambre d'Agriculture du Cantal, ayant son siège social 26, Rue du 139<sup>ème</sup> R.I. – BP 239 – 15002 AURILLAC CEDEX.

Représenté par Monsieur Patrick ESCURE, en qualité de Président de la Chambre d'Agriculture du Cantal.

ci-après désigné par les termes "**le bénéficiaire**",

D'autre part,

**IL EST CONVENU CE QUI SUIT :**



## **Préambule**

Soutien au développement de l'agriculture biologique.

## **Article 1 – Objet de la convention :**

La présente convention a pour objet de définir les engagements réciproques des signataires, dans le cadre de la participation financière du Département pour la mise en œuvre du programme 2022 de la Chambre d'Agriculture du Cantal relatif à l'appui technique et l'animation de BIO 15 tel que décrit dans l'annexe technique et financière jointe.

## **Article 2 – Montant de la subvention :**

Le Département s'engage à verser une subvention d'un montant de 15 000 € pour la mise en œuvre du programme 2022 de la Chambre d'Agriculture, calculée au taux de 50 % sur la base d'une assiette éligible de 30 000 € TTC, sous réserve que le bénéficiaire remplisse ses obligations contractuelles.

Le montant des subventions est définitif sous réserve des dispositions de l'article 3.

**NB :** Si la dépense réalisée n'atteint pas le coût prévisionnel de l'opération, la subvention est versée au prorata des dépenses effectivement justifiées par rapport à ce coût prévisionnel.

## **Article 3 – Modalités de versement de la subvention :**

La subvention est versée exclusivement au bénéficiaire.

La présente subvention est incessible. À ce titre, le bénéficiaire ne peut, pour quelque raison que ce soit, reverser tout ou partie de la présente subvention à un tiers.

Le versement de la subvention sera effectué selon les disponibilités de crédits de paiement existantes au moment du dépôt de la demande de versement et selon les modalités suivantes :

Par **acomptes** lorsque les justifications portent sur au moins 40 % puis 80 % de la dépense prise en compte pour le calcul de la subvention.

Le **solde** sera au minimum égal à 20% et sera versé sur présentation des pièces justificatives ci-après définies.

Pour bénéficier d'un paiement d'acompte ou du solde, le bénéficiaire devra systématiquement retourner au Département, dûment remplie et signée, **une demande de paiement accompagnée des justifications de dépenses correspondantes**, complété pour le **solde** par un bilan technique et financier de l'exécution du programme.

En fin d'année 2022, une **avance** pourra être versée sous réserve de la disponibilité de crédits. Celle-ci ne pourra pas excéder 70 % du montant de la subvention.

Le Département se réserve le droit de demander toute autre pièce justificative

## **Article 4 – Obligations du bénéficiaire :**

Le bénéficiaire s'engage à utiliser la présente subvention conformément à l'objet pour lequel elle a été attribuée.

#### 4-1 Utilisation de la subvention

##### a) Pièces et documents

Le bénéficiaire s'engage à fournir au Département :

- un RIB
- lors de chaque demande de paiement, une copie des justificatifs de dépenses récapitulées dans l'état mentionné à l'article 3,
- dans les 6 mois suivant la clôture de l'opération, un **compte rendu technique et financier définitif**.

Le bénéficiaire s'oblige en outre à communiquer annuellement les documents comptables certifiés par la personne habilitée, le cas échéant, dans un délai d'un mois après l'approbation des comptes par les organes de direction de la structure.

##### b) Contrôle

Le bénéficiaire accepte tout contrôle sur l'utilisation de la subvention et sur la réalisation des investissements du programme accompagné financièrement. Ce contrôle, sur pièces ou sur place, pourra être exercé par toute personne dûment mandatée par le Président du Département, notamment :

- en cours de réalisation de l'opération subventionnée,
- après achèvement de l'opération ou lors de la demande de solde de la subvention.

À ce titre, le bénéficiaire s'engage, d'une part à remettre sur simple demande du Département tout document comptable et administratif nécessaire à la réalisation du contrôle financier, d'autre part à laisser l'accès à ses locaux pour les besoins du contrôle sur place.

Tout manquement aux obligations définies au présent article pourra entraîner la résiliation de la présente convention, en application de l'article 8 ci-après.

#### 4-2 Obligation de publicité

Le bénéficiaire de la subvention départementale doit mentionner l'aide du département par des mesures d'information et de publicité visant à faire apparaître clairement l'intervention départementale et ainsi mieux informer le grand public.

Les mesures d'information et de publicité incombent au bénéficiaire de l'aide notamment en cas de publication de documents, d'affichage ou d'actions de communication concernant l'opération subventionnée...

Le contrôle du respect de cette règle pourra se faire à l'occasion de toutes visites surplace, à chaque demande d'acompte et au moment du versement du solde, par la fourniture de tout document prouvant le respect des obligations (photos datées, documents divers...).

Le non respect de cette obligation entraînera l'annulation de l'aide après mise en demeure de se conformer à cette obligation restée sans effet et le reversement des acomptes déjà versés.

#### 4-3 Information du Département

Le bénéficiaire devra tenir informé le Département, dans un délai de 15 jours, de tout événement survenant tant dans sa situation que dans celle de l'opération subventionnée.

Pour le bénéficiaire, le changement de sa situation juridique et de manière générale toute modification importante touchant sa situation (financière, fiscale, sociale,...) ou le bon déroulement de l'opération subventionnée, notamment pour ce qui relève des modalités et des moyens de financement de l'opération, justifie une information en conformité avec le paragraphe précédent.

Le bénéficiaire s'engage par ailleurs à informer le Département de tout changement relatif à son assujettissement à la TVA. Le Département se réserve la possibilité de recalculer la subvention sur une base HT selon l'évolution de ce statut.

Tout manquement aux obligations définies au présent article pourra entraîner la résiliation de la présente convention, en application de l'article 8 ci-après.

#### **Article 5 – Durée :**

La présente convention prend effet à compter de sa date de signature pour les actions du programme réalisées du 1<sup>er</sup> janvier au 31 décembre 2022.

À l'exception des obligations résultant des dispositions relatives au contrôle, qui perdurent après le terme contractuel, la convention est conclue pour une durée de 2 ans.  
Elle ne pourra être renouvelée que de manière expresse.

#### **Article 6 – Reversement :**

Au terme des opérations de contrôle (§ 4-1 b), le Département peut demander le reversement de tout ou partie de la subvention allouée s'il apparaît que les obligations prévues dans la présente convention et auxquelles doit s'astreindre le bénéficiaire n'ont pas été respectées.

Le reversement est demandé par simple émission d'un titre de recette, dont le recouvrement est à la charge du comptable du Trésor.

Préalablement, une lettre de notification est adressée au bénéficiaire en mentionnant les conclusions du contrôle qui justifient le reversement, cette lettre précise le délai dont dispose le bénéficiaire pour produire tout justificatif écrit complémentaire, permettant le maintien de la subvention allouée.

Le délai ne peut être inférieur à 15 jours. Au-delà, si les éléments produits ne sont pas de nature à maintenir la subvention, la décision de reversement est prise par le Président du Département.

#### **Article 7– Caducité et déchéance :**

La décision d'octroi de la subvention est automatiquement frappée de caducité si la subvention attribuée par le Département n'a pas fait l'objet d'une demande de paiement, même partielle, dans un délai de **2 ans** à compter de la date de l'engagement de l'opération.

Par dérogation et sur demande expresse dûment motivée, un examen particulier pourra être accordé et permettre une prolongation de ce délai d'un an supplémentaire maximum. À défaut, la subvention sera annulée.

Par ailleurs, en vertu de la loi n° 68-1250 du 31 décembre 1968 modifiée relative à la prescription des créances, tout ou partie de la subvention ne sera pas versé au bénéficiaire, dans le cas où celui-ci n'aurait effectué aucune demande de paiement dans les 4 ans qui suivent une précédente demande de paiement.

#### **Article 8– Résiliation :**

En cas d'inexécution de ses obligations contractuelles par l'une des parties, l'autre partie peut résilier de plein droit la présente convention après un délai de 15 jours suivant mise en demeure par lettre recommandée avec accusé de réception restée sans effet.

La résiliation sera effective à l'issue du délai de préavis de 15 jours à compter de la notification de la mise en demeure, sauf si dans ce délai :

- les obligations citées dans la mise en demeure ont été exécutées ou ont fait l'objet d'un début d'exécution ;
- l'inexécution des obligations requises est consécutive à un cas de force majeure.

Le Département se réserve le droit de mettre fin, unilatéralement et à tout moment, à la présente convention, sans préavis, en cas de faute lourde du bénéficiaire.

La résiliation ne donne lieu à aucune indemnité pour le bénéficiaire.

#### **Article 9– Élection de domicile :**

Pour l'exécution des présentes, les parties font élection de domicile en leur siège respectif.

#### **Article 10 – Recours :**

Tout litige résultant de la présente convention est du ressort du Tribunal Administratif de Clermont-Ferrand (63000).

L'annexe technique et financière jointe fait partie intégrante de la présente convention.

Fait à Aurillac, le  
En deux exemplaires originaux

Le Président du Conseil départemental du Cantal,  
Pour le Président du Conseil départemental,  
et par délégation,  
Le Directeur Général des Services  
du Département,

Le Bénéficiaire

Qualité :  
Nom :

Cachet :

Jean-Claude ETIENNE

#### **ANNEXE(S):**

1. annexe technique et financière

**ANNEXE TECHNIQUE ET FINANCIERE À LA CONVENTION RELATIVE À L'ATTRIBUTION D'UNE AIDE FINANCIÈRE POUR LA RÉALISATION DU PROGRAMME D'APPUI TECHNIQUE EN AGRICULTURE BIOLOGIQUE ET D'ANIMATION DE L'ASSOCIATION BIO 15 - ANNÉE 2022  
ENTRE LE DÉPARTEMENT DU CANTAL ET LA CHAMBRE D'AGRICULTURE DU CANTAL**

- Descriptif du programme de développement : Programme d'appui technique en Agriculture Biologique et animation de BIO 15
- Bénéficiaire : Chambre d'Agriculture du Cantal
- Période de réalisation prévue : 2022

**Plan de financement**

- Assiette retenue : 30 000 € TTC
- Montant de l'aide octroyée : 15 000 € (50 %)

EMPLOIS	VALEURS	RESSOURCES	VALEURS
Appui technique en AB et animation de BIO15	44 400 €	Conseil départemental Chambre d'agriculture	15 000 € 29 400 €
<b>TOTAL GENERAL :</b>	<b>44 400 €</b>		<b>44 400 €</b>

**Le Bénéficiaire**  
(nom, prénom, qualité)  
+ cachet de l'établissement

**Extrait des délibérations de la Commission Permanente**

**REUNION DU 30 SEPTEMBRE 2022**

**DELIBERATION N°22CP08-5**

**Promotion des races emblématiques Salers et Aubrac -  
Subvention au Syndicat des Eleveurs Aubrac Cantaliens**

L'an deux mille vingt-deux, le trente septembre à neuf heures et trente minutes, la Commission Permanente du Conseil départemental, régulièrement convoquée le 9 septembre 2022, s'est réunie à l'Hôtel du Département, sous la présidence de Monsieur Bruno FAURE, Président du Conseil départemental,

*Présents : M. Didier ACHALME, Mme Dominique BEAUDREY, M. Jamal BELAÏDI, Mme Marina BESSE, M. Jean-Yves BONY, Mme Aurélie BRESSON, Mme Valérie CABECAS, M. Gilles CHABRIER, Mme Céline CHARRIAUD, Mme Marie-Hélène CHASTRE, M. Gilles COMBELLE, M. Alain DELAGE, Mme Annie DELRIEU, M. Vincent DESCOEUR, M. Philippe FABRE, M. Bruno FAURE, M. Stéphane FRECHOU, Mme Sylvie LACHAIZE, Mme Isabelle LANTUEJOUL, Mme Mireille LEYMONIE, M. Jean MAGE, M. Pierre MATHONIER, Mme Magali MAUREL, M. Florian MORELLE, Mme Marie-Hélène ROQUETTE, Mme Valérie RUEDA, Mme Valérie SEMETEYS, M. Christophe VIDAL*

*Absent(s) excusé(s)  
ayant donné pouvoir*

*Mme Sophie BÉNÉZIT donne procuration à M. Christophe VIDAL, M. Jean-Jacques MONLOUBOU  
donne procuration à Mme Céline CHARRIAUD*

**LA COMMISSION PERMANENTE DU CONSEIL DEPARTEMENTAL,**

Après avoir pris connaissance du rapport de Monsieur le Président et après en avoir délibéré,

*Par 30 voix pour*

En application des délégations consenties à la Commission Permanente par délibération n° 21CD02-11 du Conseil départemental en date du 1<sup>er</sup> juillet 2021,

Vu la délibération n°1511 du Conseil régional Auvergne-Rhône-Alpes des 15 et 16 décembre 2016 approuvant la convention cadre entre la Région et les Départements en matière de développement économique pour les secteurs de l'agriculture (dont la pêche et l'aquaculture), de la forêt et de l'agroalimentaire ;

Vu la délibération n° 17CP01-22 de la Commission Permanente du 27 janvier 2017 validant la convention entre la Région Auvergne-Rhône-Alpes et le Département du Cantal en matière de développement économique pour les secteurs de l'agriculture, de la forêt et de l'agroalimentaire ;

Vu la délibération n°17CP04-14 de la Commission Permanente du 19 mai 2017 adoptant le volet fonctionnement du programme agricole 2017/2019 ;

Vu la délibération n°21CD06-04 du Conseil départemental du 14 décembre 2021 décidant de proroger en 2022 le programme d'actions 2017-2021 en faveur de l'agriculture ;

- **DECIDE** d'accorder au Syndicat des Eleveurs Aubrac Cantaliens, dont le siège social est situé 1 rue des Agials - 15100 Saint-Flour, une subvention d'un montant de 5 000 € pour l'organisation du Concours Départemental Aubrac le 25 septembre 2022 à Lavastrie, Commune de Neuvéglise-sur-Truyère. Cette subvention a été calculée au taux de 50 % sur la base d'une dépense subventionnable plafonnée à 10 000 € TTC.

Cette aide est allouée sur la base du régime cadre exempté de notification n° SA 39677 relatif aux aides aux actions de promotion des produits agricoles, adopté sur la base du règlement d'exemption agricole et forestier n°702/2014 de la Commission européenne, publié au JOUE du 1<sup>er</sup> juillet 2014, dont la validité a été prolongée jusqu'au 31 décembre 2022 par décision modificative SA 5941.

Le montant de cette dépense sera imputé sur les crédits inscrits au chapitre 65, nature 6574, fonction 928 du Budget départemental.

**Publication** : 05-10-2022

**Transmission Préfecture** : 05-10-2022

Pour extrait certifié conforme au registre des délibérations  
du Conseil départemental

**Le Président du Conseil départemental**

**Bruno FAURE**

*La présente délibération peut faire l'objet d'un recours devant le Tribunal Administratif de Clermont-Ferrand dans un délai de deux mois à compter de la présente publication.*

**CONCOURS DEPARTEMENTAL AUBRAC**  
**LAVASTRIE (Commune de Neuvéglise / Truyère) 25 Septembre 2022**  
**BUDGET PREVISIONNEL**

DEPENSES		RECETTES	
Imprimerie La Dépêche	6 800	Conseil Régional	3 000
Plaques et cloches	12 000	Commune Neuvéglise sur Truyère	3 000
Banquet officiel - Vin d'honneur - Réception	5 000	Communauté de Communes	3 000
Buvette	4 000	Conseil Départemental	5 000
Frais de secrétariat	1 500	Buvette	6 000
Animation	1 500	Catalogue publicitaire	10 500
Podium + Participation élèves	1 000	Réserve Conseillers Départementaux St-Flour 1 - 2	
Assurances	500	et Neuvéglise	3 000
Remerciements bénévoles	500		
Remerciements donateurs	700		
<b>TOTAL</b>	<b>33 500 €</b>	<b>TOTAL</b>	<b>33 500 €</b>



**Extrait des délibérations de la Commission Permanente**

**REUNION DU 30 SEPTEMBRE 2022**

**DELIBERATION N°22CP08-6**

**Construction et rénovation des bâtiments agricoles - Attribution de subventions**

L'an deux mille vingt-deux, le trente septembre à neuf heures et trente minutes, la Commission Permanente du Conseil départemental, régulièrement convoquée le 9 septembre 2022, s'est réunie à l'Hôtel du Département, sous la présidence de Monsieur Bruno FAURE, Président du Conseil départemental,

*Présents : M. Didier ACHALME, Mme Dominique BEAUDREY, M. Jamal BELAÏDI, Mme Marina BESSE, M. Jean-Yves BONY, Mme Aurélie BRESSON, Mme Valérie CABECAS, M. Gilles CHABRIER, Mme Céline CHARRIAUD, Mme Marie-Hélène CHASTRE, M. Gilles COMBELLE, M. Alain DELAGE, Mme Annie DELRIEU, M. Vincent DESCOEUR, M. Philippe FABRE, M. Bruno FAURE, M. Stéphane FRECHOU, Mme Sylvie LACHAIZE, Mme Isabelle LANTUEJOL, Mme Mireille LEYMONIE, M. Jean MAGE, M. Pierre MATHONIER, Mme Magali MAUREL, M. Florian MORELLE, Mme Marie-Hélène ROQUETTE, Mme Valérie RUEDA, Mme Valérie SEMETEYS, M. Christophe VIDAL*

*Absent(s) excusé(s)  
ayant donné pouvoir*

*Mme Sophie BÉNÉZIT donne procuration à M. Christophe VIDAL, M. Jean-Jacques MONLOUBOU  
donne procuration à Mme Céline CHARRIAUD*

**LA COMMISSION PERMANENTE DU CONSEIL DEPARTEMENTAL,**

Après avoir pris connaissance du rapport de Monsieur le Président et après en avoir délibéré,

*Madame Marina BESSE se retire et ne participe pas au vote.*

*Par 29 voix pour*

En application des délégations consenties à la Commission Permanente par délibération n° 21CD02-11 du Conseil départemental en date du 1<sup>er</sup> juillet 2021,

Vu la délibération n°1511 du Conseil régional Auvergne-Rhône-Alpes des 15 et 16 décembre 2016 approuvant la convention cadre entre la Région et les Départements en matière de développement économique pour les secteurs de l'agriculture, de la forêt et de l'agroalimentaire ;  
Vu la délibération n°17CP01-22 de la Commission Permanente du 27 janvier 2017 validant la convention entre la Région Auvergne-Rhône-Alpes et le Département du Cantal en matière de développement économique pour les secteurs de l'agriculture, de la forêt et de l'agroalimentaire ;  
Vu la délibération n°18CCP07-12 de la Commission Permanente du 21 septembre 2018, adoptant les modifications du dispositif en faveur de la construction et rénovation des bâtiments agricoles ;  
Vu la délibération n°21CD06-04 du Conseil départemental du 14 décembre 2021 décidant de proroger en 2022 le programme d'actions 2017-2021 en faveur de l'agriculture ;  
Vu les dossiers sélectionnés par le Comité de sélection Feader du 16 juin 2022 ;

- **DECIDE** d'accorder des subventions à 49 agriculteurs pour un montant total de 143 753,57 € pour la construction et la rénovation des bâtiments agricoles selon les conditions définies dans le tableau joint à la présente délibération.

Les subventions accordées relèvent du règlement (UE) n°1305/2013 du Parlement Européen et du Conseil du 17 décembre 2013 relatif au soutien au développement rural par le Fonds Européen Agricole pour le Développement Rural (FEADER).

Le montant global des dépenses ainsi engagées sera prélevé sur les crédits inscrits au Budget départemental selon la répartition suivante :

- 56 260,15 € au Chapitre 204, Nature 20421, Fonction 928,
- 87 493,42 € au Chapitre 204, Nature 20422, Fonction 928.

**Publication** : 05-10-2022

**Transmission Préfecture** : 05-10-2022

Pour extrait certifié conforme au registre des délibérations  
du Conseil départemental

**Le Président du Conseil départemental**

**Bruno FAURE**

*La présente délibération peut faire l'objet d'un recours devant le Tribunal Administratif de Clermont-Ferrand dans un délai de deux mois à compter de la présente publication.*

Raison sociale	Adresse	CP	Commune	Date d'éligibilité des dépenses	Intitulé de l'opération	Coût total du projet (en €)	Assiette retenue FEAER (en €)	Taux d'aide publique	Montant total aide publique (en €)	Aide FEAER (en €)	Taux CDS	Aide CDS (en €)
BASSET Guillaume	Le Coudric	15130	VOLET	31/03/2022	Installation d'équipements dans un bâtiment d'élevage	27 536,43	27 534,18	35,00%	9 608,96	6 033,64	12,95%	3 355,32
BONAL Jean Benoit	Bonniet	15800	PAILHEROLS	31/03/2022	aménagement d'un bâtiment d'élevage	27 336,00	27 336,00	66,14%	18 079,89	11 330,33	24,47%	6 686,56
BROS Jérôme	Croquette	15150	CROS-DE-MONTVERT	22/03/2022	construction de deux silos couvrir	29 410,90	29 118,40	30,00%	8 735,52	5 503,37	11,10%	3 222,15
CUSSAC Jean Michel	Loudres	15100	MONTCHAMP	10/03/2022	installation d'équipements dans un bâtiment d'élevage (cage de parage, brosse à vache, refroidisseur de lait)	16 904,00	16 904,00	30,00%	4 951,20	3 119,25	11,10%	1 831,95
EARL DES ROSEAUX	Lascols	15430	CUSSAC	28/03/2022	construction d'un tunnel pour stockage de fourrage	17 274,50	17 274,50	30,00%	5 182,35	3 364,88	11,10%	1 917,47
EARL LA MONTAGNE DE LOUPIAC	La Montagne Loupiac	15700	PLEAUX	22/03/2022	installation de rediers automatiques et de silos à aliments	29 614,00	29 614,00	30,00%	8 944,20	5 534,04	11,10%	3 309,36
EARL PLANTECOSTE	Le rouillon	15120	LEUCAMP	31/03/2022	aménagement d'un bâtiment d'élevage	25 788,02	25 710,02	30,00%	7 713,00	4 359,19	11,10%	2 653,81
FRESQUET VINCENT	Laverrie	15800	RAULHAC	31/03/2022	installation d'un DAC et d'une poche à liser	17 414,00	17 414,00	30,00%	5 224,20	3 391,24	11,10%	1 932,36
GAEC BENECH	Lachaze	15140	SANT CHAMANT	30/03/2022	restauration d'un redier	29 745,68	29 745,68	30,00%	8 923,70	5 621,93	11,10%	3 301,77
GAEC BREUIL	Rosiers	15310	SANT CERNIN	31/01/2022	aménagement d'un bâtiment d'élevage	17 984,22	14 917,12	32,50%	4 848,06	3 054,27	12,00%	1 783,79
GAEC BRUAL FRERES	Le Bourg	15150	SANT SANTI CANTALES	30/03/2022	aménagement d'un bâtiment d'élevage	29 895,00	29 895,00	32,50%	9 650,87	6 080,04	12,00%	3 570,83
GAEC BRUNET	Bussac	15500	MASSIAC	30/03/2022	installation d'un DAC	29 500,00	29 500,00	30,00%	8 850,00	5 575,50	11,10%	3 274,50
GAEC CALAMITY ELEVAGE	Vaus	15220	SANT MALET LA SALVETAT	08/03/2022	aménagement d'un silo couvrir et acquisition d'un distributeur de fourrage automatique	29 570,00	29 530,00	30,00%	8 859,00	5 581,17	11,10%	3 277,83
GAEC COURET	Combes	15500	SANT PONCY	11/03/2022	installation d'un robot redier	28 500,00	28 500,00	30,00%	8 550,00	5 386,50	11,10%	3 163,30
GAEC CROIX DE PIERRE	Lacoste	15600	LEVNAC	31/03/2022	installation d'un redier	17 936,32	17 936,32	30,00%	5 380,89	3 389,96	11,10%	1 990,93
GAEC DE FROQUIERES	Froquières	15900	BADILHAC	30/03/2022	extension d'un bâtiment d'élevage avec stockage de fourrage	29 130,72	25 864,00	32,50%	8 405,80	5 295,65	12,00%	3 110,15
GAEC DE LA ROCHETTE	La Rochette Lavastrie	15260	NEUVEGLISE SUR TRUYERE	29/03/2022	installation d'équipements dans un bâtiment d'élevage (DAC, cellule à grain)	29 969,70	29 969,70	32,50%	9 749,90	6 142,43	12,00%	3 607,47
GAEC DE LA ROSE DES VENTS	Le Vallard	15100	VABRES	08/02/2022	installation d'équipements dans un bâtiment d'élevage (cage de parage, porte de pailleur, refroidisseur de lait...)	29 947,00	29 947,00	30,00%	8 984,10	5 659,98	11,10%	3 324,12
GAEC DE LANOLIERE	Lamellerie	15600	MONTMIRAT	31/03/2022	aménagement d'un bâtiment d'élevage	29 138,36	29 094,36	30,00%	8 728,30	5 438,82	11,10%	3 229,48
GAEC DE L'OSERAIE	Fayrollettes	15320	LORCIERS	31/03/2022	installation d'équipements dans un bâtiment d'élevage (lits avec ardoisane cratène, brosse à vache)	12 379,00	12 379,00	41,67%	5 158,88	3 350,10	15,42%	1 908,79
GAEC DE MEZAC	Ruthiac	15130	MEZAC	15/03/2022	modernisation de la salle de traite	28 000,00	28 000,00	30,00%	8 400,00	5 592,00	11,10%	3 108,00

Raison sociale	Adresse	CP	Commune	Date d'éligibilité des dépenses	Intitulé de l'opération	Coût total du projet (en €)	Aide retenue FEADER (en €)	Taux d'aide publique	Montant total aide publique (en €)	Aide FEADER (en €)	Taux CD15	Aide CD15 (en €)
GAEC DELPRAT VERNY	Le Monréal	15110	CHAUDRES AIGUES	31/03/2022	aménagement d'un bâtiment d'élevage	12 017,80	11 197,91	30,00%	3 599,37	2 267,60	11,10%	1 331,77
GAEC DES 4 ROUTES	Serières	15100	MONTCHAMP	11/03/2022	installation d'un DAC et vis d'alimentation	29 950,00	29 950,00	30,00%	8 985,00	5 660,55	11,10%	3 324,45
GAEC DES FERRANDAÏRES	Feyrollettes	15320	LORCIÈRES	21/03/2022	construction d'un tunnel pour stockage de fourrage	29 900,00	29 900,00	40,00%	11 966,00	7 557,48	14,80%	4 438,52
GAEC DES PIERRES BLEUES	Le Bouchet	15100	MENTIÈRES	31/03/2022	aménagement d'un bâtiment d'élevage	29 900,00	29 900,00	31,67%	9 468,33	5 865,04	11,72%	3 503,29
GAEC DES RATEAUX	Valenot	15170	PEYRUSSE	30/03/2022	installation d'une fabrique d'aliments à la ferme	29 480,00	29 480,00	31,25%	9 212,77	5 804,04	11,56%	3 408,73
GAEC DOUHET GOUDARD	Mérlèche	15500	LASTIC	11/03/2022	modernisation de la salle de traite	17 403,03	17 403,03	30,00%	5 220,90	3 289,16	11,10%	1 931,74
GAEC DU CEDRE BLEU	Les Loubières	15500	RAGEADE	31/03/2022	installation d'un robot repousse fourrage et d'une pompe à eau	28 100,00	28 100,00	30,00%	8 430,00	5 310,90	11,10%	3 119,10
GAEC DU MAZET	Le Mazet	15600	LEVINHAC	30/03/2022	installation d'un DAC	17 500,00	17 500,00	40,00%	6 940,00	4 372,20	14,80%	2 597,80
GAEC DU MEJANE	Saubeuge	15100	ANDELAT	02/02/2022	installation d'un système de tempéage des trayons automatisés et matériaux logistiques	29 955,00	29 955,00	30,00%	8 988,50	5 669,05	11,10%	3 329,45
GAEC DU ROUJIAU	Le Chau	15110	SANT JORGEZE	30/03/2022	construction d'un parc de contention extérieur fixe avec un collier et un quel de chargement	27 945,24	26 757,00	30,00%	8 027,10	5 057,07	11,10%	2 970,03
GAEC DU VERT	Le Vert	15140	SANT MARTIN-CANTALES	28/03/2022	aménagement d'une base et fumière	29 744,00	29 744,00	30,00%	8 923,20	5 621,61	11,10%	3 301,59
GAEC ELERVAGE BADUEL	2 Mossinac	15200	SANT-SAURY	31/03/2022	gestion des effluents et création d'un salo coûleur	19 127,25	18 981,00	32,50%	6 168,82	3 886,35	12,00%	2 282,47
GAEC ELERVAGE PIC	9 rue de la Tourrette	15260	NEUVÈGLEUSE SUR TRUYÈRE	10/03/2022	installation d'un robot reeur	29 950,00	29 950,00	35,00%	8 985,00	5 660,55	11,10%	3 324,45
GAEC FRANCON	Le Bourg	15100	TANAVELLE	30/03/2022	installation de tapis pour callosités	29 900,00	29 900,00	30,00%	8 970,00	5 668,11	11,10%	3 328,89
GAEC GREEN NOSE	Les Abrirot	15110	LA TRINITAT	15/03/2022	aménagement d'un bâtiment d'élevage	22 215,05	22 132,05	30,00%	6 639,61	4 164,05	11,10%	2 445,56
GAEC LAUMOND	Dilauc	15150	MONTVERT	28/03/2022	installation d'un radier	11 900,00	11 900,00	30,00%	3 570,00	2 266,11	11,10%	1 330,89
GAEC LOUBREYRE	Lapeyre	15400	LE CLAUX	24/03/2022	aménagement d'un bâtiment d'élevage	25 578,00	25 578,00	30,00%	7 673,40	4 834,24	11,10%	2 836,16
GAEC MAIMPONTE	Le Bèac	15700	ALLY	28/03/2022	aménagement d'un bâtiment d'élevage	30 706,78	24 971,26	31,66%	7 965,90	4 980,71	11,71%	2 925,19
GAEC MARTY	Le Peyrou	15320	MARCOLES	16/02/2022	aménagement d'un bâtiment de stockage de fourrage	29 906,00	29 906,00	30,00%	8 951,80	5 676,63	11,10%	3 275,17
GAEC MONIER DE VIELLESPESE	Le Bourg	15500	VIELLESPESE	09/02/2022	installation d'un tank à lait supplémentaire, installation d'un pré refroidisseur et d'un stockage d'eau	29 999,00	29 999,00	30,00%	8 999,70	5 669,81	11,10%	3 328,89
GAEC RECONNU MEYNEL	2 village de Saugnac	15170	TALZAT	31/03/2022	aménagement d'équipements dans un bâtiment d'élevage	20 986,16	20 986,16	30,00%	6 295,94	3 965,37	11,10%	2 269,47
GAEC RECONNU MEYNEL CUMCULE	Saugnac	15170	TALZAT	31/03/2022	installation d'un abris mobiles pour agens	21 491,32	21 491,32	32,50%	6 984,67	4 400,34	12,00%	2 594,33
GAEC TEULAUDE DE BESSE	Besse	15220	SANT MAMET LA SALVETAT	08/03/2022	installation d'un robot reeur	29 950,00	29 950,00	30,00%	8 955,00	5 641,65	11,10%	3 313,35

Raison sociale	Adresse	CP	Commune	Date d'éligibilité des dépenses	Intitulé de l'opération	Coût total du projet (en €)	Aide retenue FEADER (en €)	Taux d'aide publique	Montant total aide publique (en €)	Aide FEADER (en €)	Taux CDS	Aide CDS (en €)
GAEC TUFFERY	Lalga	15100	TANAVELLE	22/03/2022	installation d'alimentateurs pour cabane à foin	22 230,00	22 230,00	30,00%	6 669,00	4 201,47	11,10%	2 467,53
GAEC VARET	Marégnols	15800	POLMINHAC	10/02/2022	création de 2 silos pour ensilage	20 688,40	20 576,40	30,00%	6 172,92	3 888,93	11,10%	2 283,99
LENIK Fabien	Le Pauzat	15120	VEILLEVE	09/11/2022	extension d'un bâtiment à usage de stockage fourrage	25 656,41	25 656,41	40,00%	10 262,56	6 455,41	14,80%	3 797,15
MAGNE Emmanuel	8 route de Larnau	15200	ARCHES	21/03/2022	création d'un silo couloir	12 395,00	12 395,00	30,00%	3 718,50	2 342,65	11,10%	1 375,85
VENZAC Alain	Puechaldou	15340	PUYCAPPEL	08/03/2022	extension de la salle de traite	29 820,00	29 820,00	30,00%	8 946,00	5 635,98	11,10%	3 310,02
<b>TOTAL</b>						<b>1 226 889,29 €</b>	<b>1 212 402,82 €</b>		<b>368 527,74 €</b>	<b>244 769,15</b>		<b>143 753,57</b>

**Extrait des délibérations de la Commission Permanente**

**REUNION DU 30 SEPTEMBRE 2022**

**DELIBERATION N°22CP08-7**

**Route départementale n° 39 - Aménagement de la traverse du bourg de Pradiers -  
Commune de Pradiers**

L'an deux mille vingt-deux, le trente septembre à neuf heures et trente minutes, la Commission Permanente du Conseil départemental, régulièrement convoquée le 9 septembre 2022, s'est réunie à l'Hôtel du Département, sous la présidence de Monsieur Bruno FAURE, Président du Conseil départemental,

*Présents : M. Didier ACHALME, Mme Dominique BEAUDREY, M. Jamal BELAÏDI, Mme Marina BESSE, M. Jean-Yves BONY, Mme Aurélie BRESSON, Mme Valérie CABECAS, M. Gilles CHABRIER, Mme Céline CHARRIAUD, Mme Marie-Hélène CHASTRE, M. Gilles COMBELLE, M. Alain DELAGE, Mme Annie DELRIEU, M. Vincent DESCOEUR, M. Philippe FABRE, M. Bruno FAURE, M. Stéphane FRECHOU, Mme Sylvie LACHAIZE, Mme Isabelle LANTUEJOUL, Mme Mireille LEYMONIE, M. Jean MAGE, M. Pierre MATHONIER, Mme Magali MAUREL, M. Florian MORELLE, Mme Marie-Hélène ROQUETTE, Mme Valérie RUEDA, Mme Valérie SEMETEYS, M. Christophe VIDAL*

*Absent(s) excusé(s)  
ayant donné pouvoir*

*Mme Sophie BÉNÉZIT donne procuration à M. Christophe VIDAL, M. Jean-Jacques MONLOUBOU  
donne procuration à Mme Céline CHARRIAUD*

**LA COMMISSION PERMANENTE DU CONSEIL DEPARTEMENTAL,**

Après avoir pris connaissance du rapport de Monsieur le Président et après en avoir délibéré,

*Par 29 voix pour*

En application des délégations consenties à la Commission Permanente par délibération n° 21CD02-11 du Conseil départemental en date du 1<sup>er</sup> juillet 2021,

Vu le Code de la Commande Publique et notamment ses articles L.2422-12 et suivants ;

Vu la délibération n° 10CG05-08 du Conseil Général du 16 décembre 2010 adoptant les nouvelles règles d'intervention du Département concernant l'aménagement des Routes Départementales en traverse d'agglomérations ;

Vu la délibération de la Commune de Pradiers en date du 17 juin 2022 faisant part de son intention de poursuivre l'aménagement de la RD n° 39 côté nord en traverse du bourg et sollicitant la délégation de la maîtrise d'ouvrage ;

**- DECIDE** de prendre en considération les travaux d'aménagement de la RD n° 39, en traverse du bourg de Pradiers, Commune de Pradiers, pour un montant de participation estimé à 39 300 €.

- **APPROUVE** la convention de délégation de maîtrise d'ouvrage à titre gratuit, à conclure avec la Commune de Pradiers, fixant les modalités techniques et administratives de réalisation des travaux, dont le projet est joint en annexe de la délibération.

- **AUTORISE** Monsieur le Président du Conseil départemental ou son représentant à signer ladite convention et tout acte s'y rapportant.

**Publication** : 05-10-2022

**Transmission Préfecture** : 05-10-2022

Pour extrait certifié conforme au registre des délibérations  
du Conseil départemental

**Le Président du Conseil départemental**

**Bruno FAURE**

*La présente délibération peut faire l'objet d'un recours devant le Tribunal Administratif de Clermont-Ferrand dans un délai de deux mois à compter de la présente publication.*

## DÉPARTEMENT DU CANTAL

### CONVENTION DE DELEGATION DE MAITRISE D'OUVRAGE A TITRE GRATUIT POUR L'AMENAGEMENT DE LA RD39 EN TRAVERSE DU BOURG DE PRADIERS

## COMMUNE DE PRADIERS

### ROUTE DEPARTEMENTALE N°39

Entre :

Le **Département du Cantal** dont le siège est 28 avenue Gambetta 15000 Aurillac représenté par le Président du Conseil départemental, dûment autorisé par délibération de la Commission Permanente en date du 30 septembre 2022,

Et

La **Commune de PRADIERS** dont le siège est Le bourg 15160 PRADIERS, représentée par son Maire dûment autorisé par délibération du Conseil Municipal en date du 17 juin 2022

Vu le code de la Commande publique et notamment ses articles L.2422-12 et suivants ;

Vu la délibération n° 10CG05-08 du Conseil Général du 16 décembre 2010 adoptant les nouvelles règles d'intervention du Département concernant l'aménagement des Routes Départementales en traverse d'agglomérations ;

Il est convenu ce qui suit :

#### Article 1 : Objet

Le Département donne délégation à la Commune de PRADIERS, qui l'accepte, à titre gratuit, pour exercer en son nom et pour son compte la maîtrise d'ouvrage des travaux d'aménagement de la RD39, en traverse du bourg.

Sur la base du projet technique, les attributions déléguées sont les suivantes :

1. Définition des conditions administratives et techniques selon lesquelles l'ouvrage sera exécuté,
2. Préparation du choix du maître d'œuvre, signature et gestion du contrat de maîtrise d'œuvre,
3. Préparation du choix de l'entrepreneur, signature et gestion du marché de travaux,
4. Versement de la rémunération de la mission de maîtrise d'œuvre et des travaux,
5. Réception de l'ouvrage

et accomplissement de tous actes afférents aux attributions mentionnées ci-dessus.



## **Article 2 : Obligations de La Commune**

La Commune s'engage à respecter toutes les obligations lui incombant et découlant de la maîtrise d'ouvrage, déléguée gratuitement par le Département, des travaux cités en objet.

Il lui appartient notamment :

- de recourir à une maîtrise d'œuvre et d'en assurer son financement,
- de respecter le code du travail en matière de sécurité, de coordination et de protection de la santé,
- de respecter les dispositions de la loi du 12 juillet 1985 relative à la maîtrise d'ouvrage publique,
- de respecter les règles de la commande publique (décret 2016-360 du 25 mars 2016) et de la comptabilité en matière de dévolution et d'exécution des travaux,
- d'exercer les pouvoirs de police lui appartenant afin d'assurer la sécurité des usagers et des personnels intervenant sur le chantier.

Le Département ne pourra s'engager à participer à l'opération, pour les travaux ci-après, que sous réserve de son inscription au tableau de programmation pluriannuelle des investissements routiers en traverse d'agglomération :

- Pose de caniveaux (financement sur la base de caniveaux béton)
- Réfection de la chaussée

## **Article 3 : Publicité**

Dans toute communication (panneaux, dossiers de presse, etc....) relative à l'opération visée par la présente convention, le maître d'ouvrage délégué s'engage à faire mention de la participation du maître d'ouvrage déléguant le cas échéant.

## **Article 4 : Conditions financières**

L'inscription de cette opération, au tableau de programmation pluriannuelle des investissements routiers en traverse d'agglomération, n'étant pas réalisée à ce jour, l'intégralité du financement demeure pour l'instant à la charge du maître d'ouvrage délégué ; l'éventuel engagement du Département pour une participation financière, estimée à 39 300 € est différé à un examen budgétaire ultérieur.

Ce montant est établi sur la base d'une estimation des prestations que le Département pourrait financer et qui sont mentionnées à l'article 2 de la présente convention.

Le versement du fond de concours, versé à la Commune par le Département à l'issue des travaux, tiendra compte des quantités mises en œuvre et des prix du marché de travaux sans dépasser le montant indiqué ci-dessus.

Toutefois, si le quantitatif de ces prestations devait évoluer à la hausse du fait d'adaptations en cours de chantier, une validation du Département (DRD ou son représentant) est un préalable à toute réalisation et prise en charge.

En cas de décision favorable, le Département pourra s'acquitter de sa participation en plusieurs versements, après justification et certification des dépenses relatives aux travaux lui incombant par le maître d'ouvrage délégué, le solde sera versé après la remise des ouvrages prévue à l'article 7 de la présente convention.

La Commune ne percevra aucune rémunération pour l'exécution des prestations déterminées à l'article 1 de la présente convention et pour l'exercice de ses obligations en matière de sécurité et de la protection de la santé.

#### **Article 5 : Durée et entrée en vigueur**

La présente convention entrera en vigueur dès sa signature. Elle sera caduque si, à l'expiration d'un délai de 3 ans, elle n'a été suivie d'aucun commencement d'exécution.

#### **Article 6 : Modalités de contrôle**

Outre les prérogatives de contrôle appartenant au maître d'ouvrage délégué, le Département se réserve le droit de procéder ou de faire procéder à tout contrôle de l'exécution des travaux prévus par la présente au titre de la conservation du patrimoine départemental (notamment la portance de la chaussée avant mise en œuvre des couches de structures de chaussée). A ce titre, le maître d'ouvrage délégué et son maître d'œuvre inviteront le Département, représenté par l'Agence départementale de SAINT-FLOUR, à chacune des réunions relatives à l'élaboration du projet ou à sa réalisation.

#### **Article 7 : Réception et remise des ouvrages, transferts domaniaux**

Le maître d'ouvrage délégué et son maître d'œuvre inviteront le Département, représenté par l'Agence départementale de SAINT-FLOUR, à participer aux opérations préalables à la réception des travaux. Après réception définitive et sans réserve de ces derniers par le maître d'ouvrage délégué, il sera dressé contradictoirement un procès-verbal de réception et de remise au Département des ouvrages réalisés sur le domaine public départemental ou destinés à être incorporés dans le domaine public départemental.

**Le Département assurera :**

- l'entretien et les grosses réparations de la chaussée (hormis les parties pavées ou réalisées en matériaux non bitumineux),
- l'entretien et la mise en conformité des panneaux de signalisation directionnelle pour les mentions le concernant,
- l'entretien des supports classiques de signalisation directionnelle
- la signalisation horizontale et de police conformément au Règlement de Voirie Départementale en vigueur

**La Commune assurera l'entretien des dépendances :**

- les plantations,
- les trottoirs,
- les mobiliers urbains autorisés,
- les caniveaux,
- les réseaux assainissement,
- la signalisation horizontale et de police conformément au Règlement de Voirie Départementale en vigueur
- la signalisation directionnelle pour les mentions la concernant,
- les supports de signalisation directionnelle qui sont la conséquence d'un choix esthétique,
- l'éclairage public,
- les autres équipements (gabions..).

#### **Article 8 : Domiciliation de la convention**

Afin de permettre à toute personne, intéressée par ce dossier de le consulter, la domiciliation de la présente convention est établie en Mairie de PRADIER.

#### **Article 9 : Règlement des litiges**

Le Département autorise la commune, après information préalable, à ester en justice pour le règlement des litiges intervenant antérieurement à la réception définitive des travaux concernant le patrimoine départemental et à leur remise au Département.

Les litiges susceptibles de naître entre les contractants à l'occasion de la présente convention relèvent de la compétence exclusive du Tribunal Administratif de Clermont-Ferrand.

#### **Article 10 : Modalités d'établissement de la convention**

La présente convention est établie en deux exemplaires originaux, chaque cosignataire bénéficiant d'un original.

Fait à Aurillac, le

Le Maire de PRADIER

Le Président du Conseil départemental,

Luc LESCURE

Bruno FAURE

**Extrait des délibérations de la Commission Permanente**

**REUNION DU 30 SEPTEMBRE 2022**

**DELIBERATION N°22CP08-8**

**Route départementale n° 120 - Aménagement de la traverse du bourg de Saint-Paul-des-Landes -  
Commune de Saint-Paul-des-Landes**

L'an deux mille vingt-deux, le trente septembre à neuf heures et trente minutes, la Commission Permanente du Conseil départemental, régulièrement convoquée le 9 septembre 2022, s'est réunie à l'Hôtel du Département, sous la présidence de Monsieur Bruno FAURE, Président du Conseil départemental,

*Présents : M. Didier ACHALME, Mme Dominique BEAUDREY, M. Jamal BELAÏDI, Mme Marina BESSE, M. Jean-Yves BONY, Mme Aurélie BRESSON, Mme Valérie CABECAS, M. Gilles CHABRIER, Mme Céline CHARRIAUD, Mme Marie-Hélène CHASTRE, M. Gilles COMBELLE, M. Alain DELAGE, Mme Annie DELRIEU, M. Vincent DESCOEUR, M. Philippe FABRE, M. Bruno FAURE, M. Stéphane FRECHOU, Mme Sylvie LACHAIZE, Mme Isabelle LANTUEJOUL, Mme Mireille LEYMONIE, M. Jean MAGE, M. Pierre MATHONIER, Mme Magali MAUREL, M. Florian MORELLE, Mme Marie-Hélène ROQUETTE, Mme Valérie RUEDA, Mme Valérie SEMETEYS, M. Christophe VIDAL*

*Absent(s) excusé(s)  
ayant donné pouvoir*

*Mme Sophie BÉNÉZIT donne procuration à M. Christophe VIDAL, M. Jean-Jacques MONLOUBOU  
donne procuration à Mme Céline CHARRIAUD*

**LA COMMISSION PERMANENTE DU CONSEIL DEPARTEMENTAL,**

Après avoir pris connaissance du rapport de Monsieur le Président et après en avoir délibéré,

*Par 30 voix pour*

En application des délégations consenties à la Commission Permanente par délibération n° 21CD02-11 du Conseil départemental en date du 1<sup>er</sup> juillet 2021,

Vu le Code de la Commande Publique et notamment ses articles L.2422-12 et suivants ;

Vu la délibération n°10CG05-08 du Conseil Général du 16 décembre 2010 adoptant les nouvelles règles d'intervention du Département concernant l'aménagement des Routes Départementales en traverse d'agglomérations ;

Vu la délibération de la Commune de Saint-Paul-des-Landes en date du 11 juillet 2022 faisant part de son intention d'aménager la RD 120 en traverse du bourg et sollicitant la délégation de la maîtrise d'ouvrage ;

- **DECIDE** de prendre en considération les travaux d'aménagement de la RD 120 en traverse du bourg de Saint-Paul-des-Landes, commune de Saint-Paul-des-Landes, pour un montant estimé de 15 658,40 €.

- **APPROUVE** la convention de délégation de maîtrise d'ouvrage à titre gratuit pour l'aménagement de la traverse du bourg de Saint-Paul-des-Landes fixant par ailleurs les modalités techniques et administratives de réalisation des travaux, dont le projet est joint en annexe de la présente délibération.

- **AUTORISE** Monsieur le Président du Conseil départemental ou son représentant à signer ladite convention.

**Publication** : 05-10-2022

**Transmission Préfecture** : 05-10-2022

Pour extrait certifié conforme au registre des délibérations  
du Conseil départemental

**Le Président du Conseil départemental**

**Bruno FAURE**

*La présente délibération peut faire l'objet d'un recours devant le Tribunal Administratif de Clermont-Ferrand dans un délai de deux mois à compter de la présente publication.*

## DÉPARTEMENT DU CANTAL

### CONVENTION DE DELEGATION DE MAITRISE D'OUVRAGE A TITRE GRATUIT POUR L'AMENAGEMENT DE LA TRAVERSE DU BOURG DE SAINT-PAUL-DES-LANDES

#### COMMUNE DE SAINT-PAUL-DES-LANDES

#### ROUTE DEPARTEMENTALE N°120

VU les dispositions de la loi n° 85-704 du 12 juillet 1985 relative à la maîtrise d'ouvrage publique et à ses rapports avec la maîtrise d'œuvre privée notamment les articles 3 et 5,

Entre :

Le **DÉPARTEMENT DU CANTAL** représenté par le Président du Conseil départemental, dûment autorisé par délibération de la Commission Permanente en date du 30 septembre 2022,

Et

La **Commune de SAINT-PAUL-DES-LANDES** représentée par son Maire dûment autorisé par délibération du Conseil Municipal en date du 11 juillet 2022,

Il est convenu ce qui suit :

#### Article 1 : Objet

Le Département donne délégation à la Commune de SAINT-PAUL-DES-LANDES, qui l'accepte, à titre gratuit, pour exercer en son nom et pour son compte la maîtrise d'ouvrage des travaux d'aménagement de la Route Départementale n° 120, en traverse du bourg.

Sur la base du projet technique, les attributions déléguées sont les suivantes :

1. Définition des conditions administratives et techniques selon lesquelles l'ouvrage sera exécuté,
2. Préparation du choix du maître d'œuvre, signature et gestion du contrat de maîtrise d'œuvre,
3. Préparation du choix de l'entrepreneur, signature et gestion du marché de travaux,
4. Versement de la rémunération de la mission de maîtrise d'œuvre et des travaux,
5. Réception de l'ouvrage,

Et accomplissement de tous actes afférents aux attributions mentionnées ci-dessus.

## **Article 2 : Obligations de La Commune**

La Commune s'engage à respecter toutes les obligations lui incombant et découlant de la maîtrise d'ouvrage, déléguée gratuitement par le Département, des travaux cités en objet.

Il lui appartient notamment :

- De recourir à une maîtrise d'œuvre et d'en assurer son financement,
- De respecter le code du travail en matière de sécurité, de coordination et de protection de la santé,
- De respecter les dispositions de la loi du 12 juillet 1985 relative à la maîtrise d'ouvrage publique,
- De respecter les règles de la commande publique (décret 2016-360 du 25 Mars 2016) et de la comptabilité en matière de dévolution et d'exécution des travaux,
- D'exercer les pouvoirs de police lui appartenant afin d'assurer la sécurité des usagers et des personnels intervenant sur le chantier.

Le Département ne pourra s'engager à participer à l'opération, pour les travaux ci-après, que sous réserve de son inscription au tableau de programmation pluriannuelle des investissements routiers en traverse d'agglomération :

- Fourniture et pose de demi caniveaux CS2.

## **Article 3 : Publicité**

Dans toute communication (panneaux, dossiers de presse, etc....) relative à l'opération visée par la présente convention, le maître d'ouvrage délégué s'engage à faire mention de la participation du maître d'ouvrage déléguant le cas échéant.

## **Article 4 : Conditions financières**

L'inscription de cette opération, au tableau de programmation pluriannuelle des investissements routiers en traverse d'agglomération, n'étant pas réalisée à ce jour, l'intégralité du financement demeure pour l'instant à la charge du maître d'ouvrage délégué ; l'éventuel engagement du Département pour une participation financière, estimée à 15 658,40 € est différé à un examen budgétaire ultérieur.

Ce montant est établi sur la base d'une estimation des prestations que le Département pourrait financer et qui sont mentionnées à l'article 2 de la présente convention.

Le versement du fond de concours, versé à la Commune par le Département à l'issue des travaux, tiendra compte des quantités mises en œuvre et des prix du marché de travaux sans dépasser le montant indiqué ci-dessus.

Toutefois, si le quantitatif de ces prestations devait évoluer à la hausse du fait d'adaptations en cours de chantier, une validation du Département (PRDI ou son représentant) est un préalable à toute réalisation et prise en charge.

En cas de décision favorable, le Département pourra s'acquitter de sa participation en plusieurs versements, après justification et certification des dépenses relatives aux travaux lui incombant par le maître d'ouvrage délégué, le solde sera versé après la remise des ouvrages prévue à l'article 7 de la présente convention.

La commune ne percevra aucune rémunération pour l'exécution des prestations déterminées à l'article 1 de la présente convention et pour l'exercice de ses obligations en matière de sécurité et de la protection de la santé.

#### **Article 5 : Durée et entrée en vigueur**

La présente convention entrera en vigueur dès sa signature. Elle sera caduque si, à l'expiration d'un délai de 3 ans, elle n'a été suivie d'aucun commencement d'exécution.

#### **Article 6 : Modalités de contrôle**

Outre les prérogatives de contrôle appartenant au maître d'ouvrage délégué, le Département se réserve le droit de procéder ou de faire procéder à tout contrôle de l'exécution des travaux prévus par la présente au titre de la conservation du patrimoine départemental, notamment le contrôle de la portance de la plateforme (PF2) avant mise en œuvre des couches de chaussées. Le maître d'ouvrage délégué et son maître d'œuvre inviteront le Département, représenté par l'Agence départementale d'AURILLAC, à chacune des réunions relatives à l'élaboration du projet ou à sa réalisation.

#### **Article 7 : Réception et remise des ouvrages, transferts domaniaux**

Le maître d'ouvrage délégué et son maître d'œuvre inviteront le Département, représenté par l'Agence départementale d'AURILLAC, à participer aux opérations préalables à la réception des travaux. Après réception définitive et sans réserve de ces derniers par le maître d'ouvrage délégué, il sera dressé contradictoirement un procès-verbal de réception et de remise au Département des ouvrages réalisés sur le domaine public départemental ou destinés à être incorporés dans le domaine public départemental.

**Le Département assurera :**

- L'entretien et les grosses réparations de la chaussée (hormis les parties pavées ou réalisées en matériaux non bitumineux),
- L'entretien et la mise en conformité des panneaux de signalisation directionnelle pour les mentions le concernant,
- L'entretien des supports classiques de signalisation directionnelle,
- La signalisation horizontale et de police conformément au Règlement de Voirie Départementale en vigueur.

**La Commune assurera l'entretien des dépendances :**

- Les plantations,
- Les trottoirs,
- Les mobiliers urbains autorisés,
- Les caniveaux,
- Les réseaux assainissement,
- La signalisation horizontale et de police conformément au Règlement de Voirie Départementale en vigueur,
- La signalisation directionnelle pour les mentions la concernant,
- Les supports de signalisation directionnelle qui sont la conséquence d'un choix esthétique,
- L'éclairage public,
- Les autres équipements (gabions...).



#### **Article 8 : Domiciliation de la convention**

Afin de permettre à toute personne, intéressée par ce dossier de le consulter, la domiciliation de la présente convention est établie en Mairie de SAINT-PAUL-DES-LANDES.

#### **Article 9 : Règlement des litiges**

Le Département autorise la commune, après information préalable, à ester en justice pour le règlement des litiges intervenant antérieurement à la réception définitive des travaux concernant le patrimoine départemental et à leur remise au Département.

Les litiges susceptibles de naître entre les contractants à l'occasion de la présente convention relèvent de la compétence exclusive du Tribunal Administratif de CLERMONT-FERRAND.

#### **Article 10 : Modalités d'établissement de la convention**

La présente convention est établie en deux exemplaires originaux, chaque cosignataire bénéficiant d'un original.

Fait à AURILLAC, le

Le Maire de SAINT-PAUL-DES-LANDES,

Le Président du Conseil départemental,

Patricia BENITO

Bruno FAURE

**Extrait des délibérations de la Commission Permanente**

**REUNION DU 30 SEPTEMBRE 2022**

**DELIBERATION N°22CP08-9**

**Aménagement de la route départementale n° 3 -  
Commune de Ségur-les-Villas -  
Cession de parcelles au profit d'un tiers**

L'an deux mille vingt-deux, le trente septembre à neuf heures et trente minutes, la Commission Permanente du Conseil départemental, régulièrement convoquée le 9 septembre 2022, s'est réunie à l'Hôtel du Département, sous la présidence de Monsieur Bruno FAURE, Président du Conseil départemental,

*Présents : M. Didier ACHALME, Mme Dominique BEAUDREY, M. Jamal BELAÏDI, Mme Marina BESSE, M. Jean-Yves BONY, Mme Aurélie BRESSON, Mme Valérie CABECAS, M. Gilles CHABRIER, Mme Céline CHARRIAUD, Mme Marie-Hélène CHASTRE, M. Gilles COMBELLE, M. Alain DELAGE, Mme Annie DELRIEU, M. Vincent DESCOEUR, M. Philippe FABRE, M. Bruno FAURE, M. Stéphane FRECHOU, Mme Sylvie LACHAÏZE, Mme Isabelle LANTUEJOUL, Mme Mireille LEYMONIE, M. Jean MAGE, M. Pierre MATHONIER, Mme Magali MAUREL, M. Florian MORELLE, Mme Marie-Hélène ROQUETTE, Mme Valérie RUEDA, Mme Valérie SEMETEYS, M. Christophe VIDAL*

*Absent(s) excusé(s)  
ayant donné pouvoir*

*Mme Sophie BÉNÉZIT donne procuration à M. Christophe VIDAL, M. Jean-Jacques MONLOUBOU  
donne procuration à Mme Céline CHARRIAUD*

**LA COMMISSION PERMANENTE DU CONSEIL DEPARTEMENTAL,**

Après avoir pris connaissance du rapport de Monsieur le Président et après en avoir délibéré,

*Par 30 voix pour*

En application des délégations consenties à la Commission Permanente par délibération n° 21CD02-11 du Conseil départemental en date du 1<sup>er</sup> juillet 2021,

Vu l'article L.112-8 du Code de la Voirie Routière ;

vu la délibération de la Commission Permanente en date du 30 avril 1999 portant déclassement de délaissés de la RD n° 3 sur le territoire de la Commune de Ségur-les-Villas ;

Vu l'avis de la Direction Générale des Finances Publiques, Pôle d'Évaluations Domaniales, en date du 20 janvier 2022 ;

Considérant l'inutilité de ces parcelles nullement gérées ;

- **DECIDE** de procéder à la cession des terrains tels qu'ils figurent au tableau ci-après :

**Route départementale n° 3  
sur la Commune de Ségur-les-Villas**

Acquéreur : SCI MASSIE par Mme

- Dossier n°AAF07

Cadastre et Superficie :

Section	N°	Lieu-dit	Surface en m²	Nature
C	1230	LA FUMADE	227	Devant de porte en l'état
C	1231	LA FUMADE	256	Devant de porte en l'état

Montant de la vente :

483 m² x 1 € = 483 €

- **AUTORISE** Monsieur le Président du Conseil départemental ou son représentant à signer l'acte nécessaire à la cession de ces terrains.

**Publication** : 05-10-2022

Pour extrait certifié conforme au registre des délibérations  
du Conseil départemental

**Transmission Préfecture** : 05-10-2022

**Le Président du Conseil départemental**

**Bruno FAURE**

*La présente délibération peut faire l'objet d'un recours devant le Tribunal Administratif de Clermont-Ferrand dans un délai de deux mois à compter de la présente publication.*

**Extrait des délibérations de la Commission Permanente**

**REUNION DU 30 SEPTEMBRE 2022**

**DELIBERATION N°22CP08-10**

**Aménagement de la route départementale n°679 - Commune d'Andelat - Acquisition d'un terrain nécessaire - Pas de D.U.P. (Article 1042)**

L'an deux mille vingt-deux, le trente septembre à neuf heures et trente minutes, la Commission Permanente du Conseil départemental, régulièrement convoquée le 9 septembre 2022, s'est réunie à l'Hôtel du Département, sous la présidence de Monsieur Bruno FAURE, Président du Conseil départemental,

*Présents : M. Didier ACHALME, Mme Dominique BEAUDREY, M. Jamal BELAÏDI, Mme Marina BESSE, M. Jean-Yves BONY, Mme Aurélie BRESSON, Mme Valérie CABECAS, M. Gilles CHABRIER, Mme Céline CHARRIAUD, Mme Marie-Hélène CHASTRE, M. Gilles COMBELLE, M. Alain DELAGE, Mme Annie DELRIEU, M. Vincent DESCOEUR, M. Philippe FABRE, M. Bruno FAURE, M. Stéphane FRECHOU, Mme Sylvie LACHAIZE, Mme Isabelle LANTUEJOUL, Mme Mireille LEYMONIE, M. Jean MAGE, M. Pierre MATHONIER, Mme Magali MAUREL, M. Florian MORELLE, Mme Marie-Hélène ROQUETTE, Mme Valérie RUEDA, Mme Valérie SEMETEYS, M. Christophe VIDAL*

*Absent(s) excusé(s)  
ayant donné pouvoir*

*Mme Sophie BÉNÉZIT donne procuration à M. Christophe VIDAL, M. Jean-Jacques MONLOUBOU  
donne procuration à Mme Céline CHARRIAUD*

**LA COMMISSION PERMANENTE DU CONSEIL DEPARTEMENTAL,**

Après avoir pris connaissance du rapport de Monsieur le Président et après en avoir délibéré,

*Par 30 voix pour*

En application des délégations consenties à la Commission Permanente par délibération n° 21CD02-11 du Conseil départemental en date du 1<sup>er</sup> juillet 2021,

Vu l'article L131-5 du Code de la Voirie Routière ;

Vu la délibération n°21CD06-15 du Conseil départemental du 14 décembre 2021 entérinant le programme d'investissement sur la voirie routière ;

Considérant le changement de propriétaire de la parcelle ayant fait l'objet d'un accord de vente au Département approuvé par délibération n°18CP06-46 de la Commission Permanente du 6 juillet 2018 ;

**- DECIDE** de l'annulation de la délibération de la Commission Permanente n°18CP06-46 du 6 juillet 2018 portant sur l'acquisition de la parcelle de Monsieur dans le cadre de l'aménagement de la route départementale n° 679.

- **DECIDE** de l'acquisition d'un terrain nécessaire à l'aménagement de la route départementale n°679 selon les modalités et conditions arrêtées dans le tableau ci-après :

**Route Départementale n° 679  
Aménagement entre Pagros et Sebeuge - 954**

Pas de D.U.P. (Article 1042 du Code Général des Impôts)

Commune : ANDELAT

Nom du propriétaire	Parcelle n°	Emprise en m²	Hors emprise m²	nature	Indemnité principale	Indemnité accessoire	Indemnité totale
	C118	318	4404	Terre	254,40 €	176,16 €	430,56 €

- **AUTORISE** Monsieur le Président du Conseil départemental ou son représentant à signer l'acte notarié lié à cette acquisition et à régler les frais y afférent.

- **SOLLICITE** l'exonération des droits de timbre et d'enregistrement prévue par l'article 1042 du Code Général des Impôts.

**Publication** : 05-10-2022

**Transmission Préfecture** : 05-10-2022

Pour extrait certifié conforme au registre des délibérations  
du Conseil départemental

**Le Président du Conseil départemental**

**Bruno FAURE**

*La présente délibération peut faire l'objet d'un recours devant le Tribunal Administratif de Clermont-Ferrand dans un délai de deux mois à compter de la présente publication.*

**Extrait des délibérations de la Commission Permanente**

**REUNION DU 30 SEPTEMBRE 2022**

**DELIBERATION N°22CP08-11**

**Aménagement de la route départementale n°51 -  
Commune de Boisset - Echange de terrains nécessaire - Pas de D.U.P. (Article 1042)**

L'an deux mille vingt-deux, le trente septembre à neuf heures et trente minutes, la Commission Permanente du Conseil départemental, régulièrement convoquée le 9 septembre 2022, s'est réunie à l'Hôtel du Département, sous la présidence de Monsieur Bruno FAURE, Président du Conseil départemental,

*Présents : M. Didier ACHALME, Mme Dominique BEAUDREY, M. Jamal BELAÏDI, Mme Marina BESSE, M. Jean-Yves BONY, Mme Aurélie BRESSON, Mme Valérie CABECAS, M. Gilles CHABRIER, Mme Céline CHARRIAUD, Mme Marie-Hélène CHASTRE, M. Gilles COMBELLE, M. Alain DELAGE, Mme Annie DELRIEU, M. Vincent DESCOEUR, M. Philippe FABRE, M. Bruno FAURE, M. Stéphane FRECHOU, Mme Sylvie LACHAIZE, Mme Isabelle LANTUEJOUL, Mme Mireille LEYMONIE, M. Jean MAGE, M. Pierre MATHONIER, Mme Magali MAUREL, M. Florian MORELLE, Mme Marie-Hélène ROQUETTE, Mme Valérie RUEDA, Mme Valérie SEMETEYS, M. Christophe VIDAL*

*Absent(s) excusé(s)  
ayant donné pouvoir*

*Mme Sophie BÉNÉZIT donne procuration à M. Christophe VIDAL, M. Jean-Jacques MONLOUBOU  
donne procuration à Mme Céline CHARRIAUD*

**LA COMMISSION PERMANENTE DU CONSEIL DEPARTEMENTAL,**

Après avoir pris connaissance du rapport de Monsieur le Président et après en avoir délibéré,

*Par 30 voix pour*

En application des délégations consenties à la Commission Permanente par délibération n° 21CD02-11 du Conseil départemental en date du 1<sup>er</sup> juillet 2021,

Vu le titre III du Code de la Voirie Routière ;

Vu l'article L1111-4 du Code Général de la Propriété des Personnes Publiques ;

Vu la délibération n°21CD03-10 du Conseil départemental du 16 juillet 2021 autorisant Monsieur le Président faisant office de Notaire à signer les actes authentiques en la forme administrative ;

Vu la délibération n°21CD06-15 du Conseil départemental du 14 décembre 2021 entérinant le programme d'investissement sur la voirie routière ;

Considérant l'accord conclu entre le Département du Cantal et le propriétaire des parcelles, qui diffère des modalités arrêtées par délibération n°14CP09-54 du 5 décembre 2014 ;

- **DECIDE** de l'annulation de la délibération de la Commission Permanente n° 14CP09-54 du 5 décembre 2014 portant sur l'aménagement de la RD 51.

- **EMET** un avis favorable à l'échange de terrains tel que défini ci-après :

**Route Départementale n° 51**  
**Aménagement de « Bouscatelle » à « Puy Gras » - 913**

Madame

cède au Département du Cantal :

Commune de BOISSET

Références cadastrales					Acquisition	Non acquis
Sect	N°	Nature	Lieu-dit	Contenance en m²	Emprise en m²	Surf m²
AW	18	Terre	LA COMBE	20425	581	19844
AW	19	BT	LA COMBE	2115	345	1770
Total en m²					926	

En échange le Département du Cantal cède à Madame :

Commune de BOISSET

Références cadastrales					Surf cédée en m²
Section	N°	Nature	Lieu-dit	Contenance cadastrale	
AW	250	Délaissé	LA COMBE	389	389
AW	249	Surplus	LA COMBE	134	134
Total en m²					523

Montant de l'acquisition : 1 442,95 €

Montant de la cession : 210,50 €

La mutation de ces parcelles fera l'objet d'un acte d'échange avec soulte de Mille deux cent trente-deux euros quarante-cinq centimes (1 232,45 €) à la charge du Département du Cantal.

- **AUTORISE** les Vice-présidents ayant une délégation individuelle de fonction et de signature couvrant notamment la signature des actes d'acquisitions ou de vente de biens meubles ou immeubles à représenter le Département en sa qualité d'acquéreur et à ce titre signer l'acte à intervenir dans cette affaire.

- **AUTORISE** Monsieur le Président du Conseil départemental à recevoir et authentifier l'acte authentique en la forme administrative correspondant et à régler les frais y afférent.

- **SOLLICITE** l'exonération des droits de timbre et d'enregistrement prévue par l'article 1042 du Code Général des Impôts.

**Publication** : 05-10-2022

**Transmission Préfecture** : 05-10-2022

Pour extrait certifié conforme au registre des délibérations  
du Conseil départemental

**Le Président du Conseil départemental**

**Bruno FAURE**

*La présente délibération peut faire l'objet d'un recours devant le Tribunal Administratif de Clermont-Ferrand dans un délai de deux mois à compter de la présente publication.*

**Extrait des délibérations de la Commission Permanente**

**REUNION DU 30 SEPTEMBRE 2022**

**DELIBERATION N°22CP08-12**

**Aménagement de la route départementale n°19 -  
Commune de Saint-Etienne-de-Maurs - Acquisition d'un terrain nécessaire -  
Pas de D.U.P. (Article 1042)**

L'an deux mille vingt-deux, le trente septembre à neuf heures et trente minutes, la Commission Permanente du Conseil départemental, régulièrement convoquée le 9 septembre 2022, s'est réunie à l'Hôtel du Département, sous la présidence de Monsieur Bruno FAURE, Président du Conseil départemental,

*Présents : M. Didier ACHALME, Mme Dominique BEAUDREY, M. Jamal BELAÏDI, Mme Marina BESSE, M. Jean-Yves BONY, Mme Aurélie BRESSON, Mme Valérie CABECAS, M. Gilles CHABRIER, Mme Céline CHARRIAUD, Mme Marie-Hélène CHASTRE, M. Gilles COMBELLE, M. Alain DELAGE, Mme Annie DELRIEU, M. Vincent DESCOEUR, M. Philippe FABRE, M. Bruno FAURE, M. Stéphane FRECHOU, Mme Sylvie LACHAIZE, Mme Isabelle LANTUEJOL, Mme Mireille LEYMONIE, M. Jean MAGE, M. Pierre MATHONIER, Mme Magali MAUREL, M. Florian MORELLE, Mme Marie-Hélène ROQUETTE, Mme Valérie RUEDA, Mme Valérie SEMETEYS, M. Christophe VIDAL*

*Absent(s) excusé(s)  
ayant donné pouvoir*

*Mme Sophie BÉNÉZIT donne procuration à M. Christophe VIDAL, M. Jean-Jacques MONLOUBOU  
donne procuration à Mme Céline CHARRIAUD*

**LA COMMISSION PERMANENTE DU CONSEIL DEPARTEMENTAL,**

Après avoir pris connaissance du rapport de Monsieur le Président et après en avoir délibéré,

*Par 30 voix pour*

En application des délégations consenties à la Commission Permanente par délibération n° 21CD02-11 du Conseil départemental en date du 1<sup>er</sup> juillet 2021,

Vu l'article L 131-5 du Code de la Voirie Routière ;

Vu la délibération n°21CD03-10 du Conseil départemental du 16 juillet 2021 autorisant Monsieur le Président faisant office de Notaire à signer les actes authentiques en la forme administrative ;

Vu la délibération n°21CD06-15 prise au cours de la session du Conseil départemental du 14 décembre 2021 entérinant le programme d'investissement sur la voirie routière ;

Considérant l'accord conclu entre le Département du Cantal et le propriétaire de la parcelle cadastrée B1292, qui diffère des modalités arrêtées par délibération du 30 septembre 2005 ;

- **DECIDE** de l'annulation de la délibération de la Commission Permanente du 30 septembre 2005 portant sur l'aménagement de la RD n°19 concernant l'acquisition d'un terrain sur la commune de Saint-Etienne-de-Maurs référencé au cadastre B1292.



- **DECIDE** de l'acquisition d'un terrain nécessaire à l'aménagement de la route départementale n°19 selon les modalités et conditions arrêtées dans le tableau ci-après :

**Route Départementale n° 19  
Maurs carrefour RD151 Cayenne - 00561**

Pas de D.U.P. (Article 1042 du Code Général des Impôts)

Commune : SAINT-ETIENNE-DE-MAURS

Nom du propriétaire	Parcelle n°	Emprise en m²	Hors emprise m²	nature	Indemnité Principale et totale
	B1292	38	46	Pré	22,80 €

- **AUTORISE** les Vice-présidents ayant une délégation individuelle de fonction et de signature couvrant notamment la signature des actes d'acquisitions ou de vente de biens meubles ou immeubles à représenter le Département en sa qualité d'acquéreur et à ce titre signer l'acte à intervenir dans cette affaire.

- **AUTORISE** Monsieur le Président du Conseil départemental à recevoir et authentifier l'acte authentique en la forme administrative correspondant et à régler les frais y afférent.

- **SOLLICITE** l'exonération des droits de timbre et d'enregistrement prévue par l'article 1042 du Code Général des Impôts.

**Publication** : 05-10-2022

**Transmission Préfecture** : 05-10-2022

Pour extrait certifié conforme au registre des délibérations  
du Conseil départemental

**Le Président du Conseil départemental**

**Bruno FAURE**

*La présente délibération peut faire l'objet d'un recours devant le Tribunal Administratif de Clermont-Ferrand dans un délai de deux mois à compter de la présente publication.*

**Extrait des délibérations de la Commission Permanente**

**REUNION DU 30 SEPTEMBRE 2022**

**DELIBERATION N°22CP08-13**

**Convention relative à l'attribution d'une subvention à la Maison Familiale Rurale de Saint-Flour  
dans le cadre de l'appel à projets 2021-2025 "Parcours d'insertion sans obstacle"**

L'an deux mille vingt-deux, le trente septembre à neuf heures et trente minutes, la Commission Permanente du Conseil départemental, régulièrement convoquée le 9 septembre 2022, s'est réunie à l'Hôtel du Département, sous la présidence de Monsieur Bruno FAURE, Président du Conseil départemental,

*Présents : M. Didier ACHALME, Mme Dominique BEAUDREY, M. Jamal BELAÏDI, Mme Marina BESSE, M. Jean-Yves BONY, Mme Aurélie BRESSON, Mme Valérie CABECAS, M. Gilles CHABRIER, Mme Céline CHARRIAUD, Mme Marie-Hélène CHASTRE, M. Gilles COMBELLE, M. Alain DELAGE, Mme Annie DELRIEU, M. Vincent DESCOEUR, M. Philippe FABRE, M. Bruno FAURE, M. Stéphane FRECHOU, Mme Sylvie LACHAIZE, Mme Isabelle LANTUEJOUL, Mme Mireille LEYMONIE, M. Jean MAGE, M. Pierre MATHONIER, Mme Magali MAUREL, M. Florian MORELLE, Mme Marie-Hélène ROQUETTE, Mme Valérie RUEDA, Mme Valérie SEMETEYS, M. Christophe VIDAL*

*Absent(s) excusé(s)  
ayant donné pouvoir*

*Mme Sophie BÉNÉZIT donne procuration à M. Christophe VIDAL, M. Jean-Jacques MONLOUBOU  
donne procuration à Mme Céline CHARRIAUD*

**LA COMMISSION PERMANENTE DU CONSEIL DEPARTEMENTAL,**

Après avoir pris connaissance du rapport de Monsieur le Président et après en avoir délibéré,

*Par 30 voix pour*

En application des délégations consenties à la Commission Permanente par délibération n° 21CD02-11 du Conseil départemental en date du 1<sup>er</sup> juillet 2021,

Vu le Code général des collectivités territoriales ;

Vu le Code de l'action sociale et des familles ;

Vu le Code du travail ;

Vu la délibération n° 20CD05-02 du Conseil départemental du 17 décembre 2020 approuvant le Programme Départemental d'Insertion et d'Emploi 2021-2025 ;

Vu la délibération n° 21CD01-02 du Conseil départemental du 26 mars 2021 approuvant le Pacte Territorial pour l'Insertion et l'Emploi 2021-2025 ;

Vu l'arrêté n° 16-0831 du 29 avril 2016 portant sur le règlement comptable et financier des aides du Département ;

Vu l'attestation de dépôt de la demande de subvention de la Maison Familiale Rurale de Saint-Flour en date du 2 août 2022 ;

**- APPROUVE** le montant du concours financier du Département en faveur de la Maison Familiale Rurale de Saint-Flour dans le cadre de l'appel à projets 2021-2025 « Parcours d'insertion sans obstacle » à hauteur de 12 750 € maximum au titre des années 2022 et 2023, sous réserve des crédits disponibles, et le versement d'une avance d'un montant de 2 550 € pour l'année 2022.

- **APPROUVE** la convention relative à l'attribution de la subvention à la Maison Familiale Rurale de Saint-Flour dont le projet est joint en annexe de la présente délibération.

- **AUTORISE** Monsieur le Président du Conseil départemental ou son représentant à signer ladite convention.

La dépense sera imputée sur les crédits départementaux d'insertion, chapitre 017, nature 6568, fonction 564.

**Publication** : 05-10-2022

**Transmission Préfecture** : 05-10-2022

Pour extrait certifié conforme au registre des délibérations  
du Conseil départemental

**Le Président du Conseil départemental**

**Bruno FAURE**

*La présente délibération peut faire l'objet d'un recours devant le Tribunal Administratif de Clermont-Ferrand dans un délai de deux mois à compter de la présente publication.*

CONVENTION RELATIVE À L'ATTRIBUTION D'UNE SUBVENTION  
À LA MAISON FAMILIALE RURALE DE SAINT-FOUR  
DANS LE CADRE DE L'APPEL À PROJETS 2021-2025  
« PARCOURS D'INSERTION SANS OBSTACLE »

Entre

**LE CONSEIL DÉPARTEMENTAL DU CANTAL**, 28 avenue Gambetta, 15000 AURILLAC, représenté par son Président, Monsieur Bruno FAURE, autorisé par délibération de la Commission Permanente du ci-après dénommé : « **Le Département** »

D'une part,

Et

**LA MAISON FAMILIALE RURALE**, 10, route de Massalès 15100 SAINT-FOUR, représentée par sa Présidente, Madame Nathalie BARBAT, ci-après désignée par les termes « **la Maison Familiale Rurale** »,

D'autre part,

**Vu** le Code général des collectivités territoriales ;

**Vu** le Code de l'action sociale et des familles et notamment les articles L.262-29 et L.263-1 à L.263-2 ;

**Vu** le Code du travail et notamment l'article L.5314-1 ;

**Vu** la délibération n°21CD06-18 du Conseil départemental du 14 décembre 2021 adoptant le règlement départemental d'aide sociales ;

**Vu** la délibération n°20CD03-04 du Conseil départemental du 25 septembre 2020 approuvant la convention de gestion du RSA avec la CAF du Cantal ;

**Vu** la délibération n°20CD05-02 du Conseil départemental du 17 décembre 2020 approuvant le Programme Départemental d'Insertion et d'Emploi 2021-2025 ;

**Vu** l'arrêté n°16-0831 du 29 avril 2016 portant sur le règlement comptable et financier des aides du Département ;

**Vu** l'attestation de dépôt de la demande de subvention de la Maison Familiale Rurale en date du 02 août 2022 ;

IL EST CONVENU CE QUI SUIT :

#### PRÉAMBULE

Les métiers d'accompagnement (auxiliaire de vie sociale ou encore aide à domicile) ont un rôle fondamental en concourant au maintien à domicile des personnes âgées ou handicapées et en participant à la préservation et à la restauration de leur autonomie.

Les services d'aide à domicile ou les établissements médicaux-sociaux sont confrontés à des difficultés de recrutement massives, alors même que les besoins d'aide, d'accompagnement et de soins des personnes âgées ou en situation de handicap, sont en constante augmentation.

Les métiers du secteur sanitaire et social sont accessibles à différents niveaux de qualification et offrent de nombreuses opportunités d'emploi. Il apparaît donc essentiel de rapprocher l'offre et la demande d'emploi et de favoriser la montée en compétences des publics en insertion.

Cet engagement s'inscrit dans le PDIE-PTIE (Programme Départemental d'Insertion et d'Emploi-Pacte Territorial pour l'Insertion et l'Emploi) 2021-2025 pour lequel le Département a publié un appel à projets afin de déléguer la mise en œuvre de l'engagement n° 3 « Pour un parcours d'insertion sans obstacle ».

Par cette approche, le Département réaffirme, aux côtés de l'ensemble de ses partenaires, que personne n'est définitivement inemployable. Chacun doit en effet trouver des réponses adaptées pour lever les obstacles qu'il rencontre dans son processus d'insertion professionnelle et bénéficier d'un accompagnement au plus près de ses besoins ayant pour objectif final une reprise d'activité.

La Maison Familiale Rurale de Saint-Flour, forte de 45 ans d'expérience dans le domaine de la formation initiale et de 20 ans dans celui de la formation continue a développé diverses compétences qui lui permettent d'intervenir auprès des adultes loin de l'emploi, en situation d'exclusion et en recherche d'insertion sociale. Depuis 2010, la Maison Familiale Rurale propose des actions de professionnalisation aux métiers sanitaires et sociaux en milieu rural. Leur offre de service doit permettre de répondre aux attentes du Département en matière d'insertion sociale et professionnelle des personnes en insertion tout en répondant aux difficultés de recrutement de ce secteur.

## **ARTICLE 1 - OBJET DE LA CONVENTION**

Le Conseil départemental du Cantal confie à la Maison Familiale Rurale de Saint-Flour l'accompagnement de 7 à 10 bénéficiaires notamment des allocataires du Revenu de Solidarité Active, jeunes accompagnés par l'Aide Sociale à l'Enfance ou travailleurs handicapés. L'association est chargée, en lien avec l'ensemble des partenaires du territoire, de permettre à des personnes en situation de précarité d'intégrer une action de professionnalisation aux métiers sanitaires et sociaux. L'action se déroule sur une période de 6 mois et compte 11 semaines de formation en centre à raison de 30h/semaine et 11 semaines de stage.

Les bénéficiaires concernés seront orientés vers la Maison Familiale Rurale par leur référent de parcours. Ils auront le statut de stagiaire de la formation professionnelle et percevront, à ce titre, une rémunération.

## **ARTICLE 2 - ENGAGEMENTS DE LA MAISON FAMILIALE RURALE**

Par la présente convention, la Maison Familiale Rurale s'engage à son initiative et sous sa responsabilité, à accompagner 7 à 10 bénéficiaires.

Cet accompagnement a pour ambition la mise en œuvre de parcours individualisés, reliés aux réalités, besoins et ressources territoriales. L'action de professionnalisation aux métiers sanitaires et sociaux doit permettre à chaque bénéficiaire de favoriser le développement de ses compétences de base et ainsi d'accéder aux emplois du secteur médico-social.

Conformément à la demande de subvention annexée à la présente convention, l'action de professionnalisation aux métiers sanitaires et sociaux alternera :

- Des périodes de formation en centre (11 semaines),
- Des périodes de stage en entreprise (11 semaines).

Des temps d'entretiens individuels permettront d'accompagner le stagiaire au plus près de ses besoins en favorisant la levée des obstacles et des freins à l'emploi tels que la garde d'enfant, la mobilité.

## **ARTICLE 3 - VOLUME DE PUBLIC CONCERNÉ**

La Maison Familiale Rurale propose d'accompagner 7 à 10 personnes de novembre 2022 à mai 2023 identifiées par les référents uniques, les services du Département ou les partenaires.

#### **ARTICLE 4 - MOYENS MIS À DISPOSITION**

Pour la mise en œuvre des parcours d'accompagnements, la Maison Familiale Rurale met à disposition 4 intervenants à hauteur de 0.5 ETP.

#### **ARTICLE 5 - RÉGLEMENTATION APPLICABLE AU REGARD DE L'ENCADREMENT DES AIDES**

Compte tenu des éléments portés dans le dossier de demande de subvention, l'activité de l'association peut être considérée comme économique au sens du droit de la concurrence.

La subvention départementale n'affecte pas les échanges entre Etats membres de l'UE, elle n'est donc pas susceptible de constituer une aide d'Etat au sens des articles 106 et 107 du TFUE.

#### **ARTICLE 6 - MONTANT DE LA SUBVENTION**

Le coût total éligible prévisionnel de l'opération est de 48 500 € pour la durée de cette convention.

La subvention départementale attribuée à la Maison Familiale Rurale pour la réalisation de l'opération, au titre des années 2022 et 2023, est fixée à un montant de 12 750 € maximum, soit un taux de cofinancement maximum arrondi à deux décimales de 26,29% du coût total éligible de l'opération.

Si la dépense réalisée n'atteint pas le coût prévisionnel de l'opération, la subvention est versée au prorata des dépenses effectivement justifiées par rapport à ce coût prévisionnel.

#### **ARTICLE 7 – MODALITÉS DE VERSEMENT DE LA SUBVENTION**

##### **7.1 Avance**

Une avance de 2 550 €, soit 20,00% du montant prévisionnel, est versée à la Maison Familiale Rurale dès notification de la présente convention.

##### **7.2 Solde**

Le solde de la subvention sera versée à la suite du contrôle de service fait établi par le Service Emploi Insertion sur la base du bilan d'exécution de l'opération déposé complet par le porteur de projet.

Le solde de la subvention sera calculé sur la base des dépenses effectivement retenues par le service gestionnaire lors du contrôle de service fait.

Le Département se réserve le droit de demander toute autre pièce justificative.

La contribution financière est créditée au compte de la Maison Familiale Rurale selon les procédures comptables en vigueur.

Les versements sont effectués sur un compte ouvert au nom de :

*ASSOC. MFREO*

*Domiciliation bancaire : ST FLOUR MARGERID (04839)*

*N° IBAN : FR 76 1680 6048 2132 0074 3400 036*

*BIC : AGRIFRPP868*

## **ARTICLE 8 - OBLIGATIONS DE LA MAISON FAMILIALE RURALE**

La Maison Familiale Rurale s'engage à utiliser la présente subvention conformément à l'objet pour lequel elle a été attribuée.

La Maison Familiale Rurale s'engage à respecter l'ensemble des dispositions légales et réglementaires applicables aux actions qu'il entreprend, ainsi qu'en matière de protection des données à caractère personnel, notamment la loi n°78-17 du 6 janvier 1978 relative à l'informatique, aux fichiers et aux libertés modifiée. Il agit en qualité de responsable de traitement dans le cadre du Projet et garantit à ce titre qu'il informera les personnes concernées de leurs droits d'accéder à leurs données, de les rectifier ou de s'opposer au traitement de leurs données dans les conditions prévues par la réglementation et des conditions d'exercice de leurs droits.

En cas d'inexécution ou de modification des conditions d'exécution et de retard pris dans l'exécution de la présente convention par La Maison Familiale Rurale, pour une raison quelconque, celui-ci doit en informer le Département sans délai par lettre recommandée avec accusé de réception.

### **8.1 Utilisation de la subvention**

La Maison Familiale Rurale accepte tout contrôle sur l'utilisation de la subvention et sur la réalisation de l'opération accompagnée financièrement. Ce contrôle, sur pièces ou sur place, pourra être exercé par toute personne dûment mandatée par le Président du Conseil départemental, notamment :

- en cours de réalisation de l'opération subventionnée,
- après achèvement des travaux ou lors de la demande de solde de la subvention.

A ce titre, la Maison Familiale Rurale s'engage, d'une part à remettre sur simple demande du Département tout document comptable et administratif nécessaire à la réalisation du contrôle financier, d'autre part à laisser l'accès à ses locaux pour les besoins du contrôle sur place.

Tout manquement aux obligations définies au présent article pourra entraîner la résiliation de la présente convention, en application de l'article 13 ci-après.

### **8.2 Obligation de publicité**

Lors de toute communication ou publication, la Maison Familiale Rurale s'engage à respecter les obligations d'information et de valorisation de la participation du Conseil départemental, à savoir :

La Maison Familiale Rurale s'engage à indiquer la participation financière du Conseil départemental aux co-financiers publics de l'opération, à tous les organismes associés à sa mise en œuvre et aux participants à l'opération.

Toute communication ou publication de la Maison Familiale Rurale au bénéficiaire, sous quelque forme et sur quelque support que ce soit, doit mentionner qu'elle n'engage que son auteur et que le Conseil départemental du Cantal n'est pas responsable de l'usage qui pourrait être fait des informations contenues dans cette communication ou publication.

### **8.3 Conservation et présentation des pièces relatives à l'opération**

La Maison Familiale Rurale s'engage à fournir toutes les pièces justificatives et données détaillées demandées par le service Emploi Insertion, ou tout autre organisme externe mandaté par le service Emploi Insertion, aux fins de s'assurer de la bonne exécution de l'opération et des dispositions de la convention.

La Maison Familiale Rurale s'engage à conserver l'ensemble des pièces justificatives probantes pendant une période de 3 ans suivant la fin de la période de réalisation de la présente convention.

Durant toute la période comprise entre la date de début de réalisation et la date de fin de conservation des pièces, la Maison Familiale Rurale se soumet à tout contrôle technique, administratif et financier, sur pièces et sur place, y compris au sein de sa comptabilité, effectué par le service Emploi Insertion ou toute autre instance habilitée.

Le montant de l'aide départementale peut être corrigé à l'issue de ces contrôles et amener le service Emploi Insertion à exiger de la Maison Familiale Rurale le reversement des sommes indûment perçues.

#### 8.4 Information du Département

La Maison Familiale Rurale devra tenir informé le Département, dans un délai de 15 jours, de tout événement survenant tant dans sa situation que dans celle de l'opération subventionnée.

Tout manquement aux obligations définies au présent article pourra entraîner la résiliation de la présente convention, en application de l'article 13 ci-après.

#### **ARTICLE 9 - REVERSEMENT**

Au terme des opérations de contrôle visées à l'article 8, le Département peut demander le reversement de tout ou partie de la subvention allouée s'il apparaît :

- que celle-ci n'a pas été utilisée conformément à l'objet des présentes,
- que les obligations prévues dans la présente convention et auxquelles doit s'astreindre la Maison Familiale Rurale le bénéficiaire n'ont pas été respectées.

Le reversement est demandé par simple émission d'un titre de recette, dont le recouvrement est à la charge du comptable du Trésor.

Préalablement, une lettre de notification est adressée à la Maison Familiale Rurale en mentionnant les conclusions du contrôle qui justifient le reversement. Cette lettre précise le délai dont dispose la Maison Familiale Rurale pour produire tout justificatif écrit complémentaire, permettant le maintien de la subvention allouée.

Le délai ne peut être inférieur à 15 jours. Au-delà, si les éléments produits ne sont pas de nature à maintenir la subvention, la décision de reversement est prise par le Président du Conseil départemental.

#### **ARTICLE 10 - CADUCITÉ ET DÉCHÉANCE**

La décision d'octroi de la subvention est automatiquement frappée de caducité si la subvention attribuée par le Département n'a pas fait l'objet d'une demande de paiement dans un délai de six ans à compter de la date de fin de réalisation de l'opération.

Il sera toutefois possible à la Maison Familiale Rurale de solliciter la prorogation d'un an de cette décision.

#### **ARTICLE 11 - SUIVI ET ÉVALUATION**

Un comité de pilotage réunissant les différents partenaires se réunit en amont et en fin d'action afin de :

- Faire des propositions d'ajustement,
- Adapter la communication,
- Réfléchir sur les financements.

Il se réunira aussi à mi-parcours et en fin de parcours afin de réaliser le bilan final.

Le comité de pilotage est composé notamment des représentants des signataires de la présente convention, des représentants du Conseil Régional d'Auvergne Rhône-Alpes, du Crédit Agricole, de la Mutualité Sociale Agricole.

#### **Bilan d'exécution**

Il portera sur des éléments qualitatifs et quantitatifs du public accompagné : bénéficiaires accompagnés, date d'entrée, date de sortie, nombre d'entretiens réalisés, propositions faites (entrée en emploi, en formation, en PMSMP, en alternance et solutions trouvées aux freins périphériques à l'insertion socioprofessionnelle).



## **ARTICLE 12 - DURÉE ET RÉSILIATION DE LA CONVENTION**

La présente convention prend effet du 1er octobre 2022 et jusqu'au 31 mai 2023. Elle peut faire l'objet d'adaptations par voie d'avenants.

Dans l'hypothèse où des dispositions législatives ou réglementaires interviendraient pendant la durée de la convention et qu'elles modifieraient l'objet, les conditions et les modalités d'exécution de la mission, le Conseil départemental se réserve la possibilité de prononcer la résiliation de la présente convention.

## **ARTICLE 13 - RÉSILIATION**

### **13.1 : A l'initiative de la Maison Familiale Rurale**

La Maison Familiale Rurale peut renoncer à la subvention et mettre un terme à la présente convention par lettre recommandée avec accusé réception adressée au service Emploi Insertion au moins deux mois avant la date d'effet envisagée.

La Maison Familiale Rurale est tenue de respecter l'ensemble des obligations contractuelles pour les sommes déjà déclarées dans le cadre d'un bilan d'exécution.

### **13.2 : A l'initiative du Département**

Le Département peut décider de mettre un terme à la présente convention par lettre recommandée avec accusé de réception adressée à la Maison Familiale Rurale, sans indemnité quelconque de sa part, dans les circonstances suivantes :

- Lorsqu'un changement juridique, financier, technique, d'organisation ou de contrôle de la Maison Familiale Rurale est susceptible d'affecter les modalités de réalisation de l'opération de manière substantielle ou de remettre en cause la décision d'octroi de la subvention ;
- Lorsque la Maison Familiale Rurale n'exécute pas l'une des obligations qui lui incombent, conformément aux dispositions prévues par la convention et ses annexes ;
- En cas de fraude avérée ;
- Lorsque la Maison Familiale Rurale refuse de se soumettre aux contrôles et audits menés par les services nationaux et européens habilités ;

La Maison Familiale Rurale dispose d'un délai de 30 jours ouvrés à compter de la date d'accusé réception du courrier du service Emploi Insertion pour présenter à ce dernier ses observations par lettre recommandée avec accusé de réception. Il utilise, le cas échéant, ce délai pour répondre à ses obligations conventionnelles.

A compter de la date d'accusé de réception de la lettre de la Maison Familiale Rurale, le service Emploi Insertion dispose à son tour de 30 jours ouvrés pour statuer définitivement.

Il notifie sa décision à la Maison Familiale Rurale par lettre recommandée avec accusé réception.

### **13.3 : Effets de la résiliation**

La date d'accusé réception de la lettre recommandée de demande de résiliation de la Maison Familiale Rurale ou de notification définitive de la résiliation par le service Emploi Insertion constitue la date effective pour la prise en compte pour le calcul du montant des crédits départementaux dus à la Maison Familiale Rurale.

Les sommes dues à la Maison Familiale Rurale à cette date sont limitées à la participation départementale correspondant aux dépenses éligibles acquittées par la Maison Familiale Rurale déclarées dans le cadre d'un bilan d'exécution accepté par le service Emploi Insertion après contrôle de service fait.

A défaut, aucun paiement ne pourra être effectué et le service Emploi Insertion procédera au recouvrement des sommes versées au titre de l'avance consentie aux termes de l'article 7.1.

#### **ARTICLE 14 - ÉLECTION DE DOMICILE / LITIGES**

Les Parties font élection de domicile aux adresses figurant en tête de la présente.  
A défaut d'accord amiable, tout litige résultant de l'exécution de la présente convention est du ressort du tribunal administratif de Clermont-Ferrand (63000).

#### **ARTICLE 15 - ANNEXE**

Le dossier de demande de subvention joint en annexe fait partie intégrante de la présente convention.

Fait à AURILLAC,  
le

Le Président du Conseil départemental

Bruno FAURE

La Présidente de la Maison Familiale Rurale,

Nathalie BARBAT

CONSEIL DEPARTEMENTAL DU CANTAL  
28 avenue Gambetta  
15000 AURILLAC

Objet : demande de subvention

St-Flour, le 02/08/2022

Monsieur Le Président,

Je vous prie de bien vouloir trouver ci-joint le dossier relatif à l'**APPEL A PROJETS 2021-2025 - Parcours d'insertion sans obstacle** pour une action de formation de professionnalisation aux métiers du secteur sanitaire et social.

A cet effet, en ma qualité de représentant(e) légal(e) de l'association **MAISON FAMILIALE RURALE DE ST-LOUR**, et ayant qualité pour l'engager juridiquement, je sollicite une participation financière d'un montant de **12 750 €**, au titre du programme : **Parcours d'insertion sans obstacle** sur la base du coût total prévisionnel du projet d'un montant de **48 500 € TTC**

Afin que ma demande puisse être prise en compte :

- je certifie sur l'honneur l'exactitude des renseignements indiqués dans les documents joints ;
- j'atteste sur l'honneur la régularité de l'organisme que je représente au regard de ses obligations fiscales et sociales ;
- Je certifie sur l'honneur que le projet n'est pas achevé à la date de dépôt du dossier
- j'atteste solliciter parallèlement les aides indiquées au plan de financement prévisionnel du projet détaillé dans le dossier ;
- dans l'hypothèse où la subvention sollicitée serait accordée, je m'engage à respecter les obligations du porteur de projet. Ces obligations seront reprises et précisées dans l'arrêté ou la convention attribuant l'aide.

Nous restons à votre disposition pour tout renseignement complémentaire, recevez, Monsieur Le Président, nos sincères salutations.

Date : 02/08/2022

Nom et signature du représentant  
légal :

**BARBAT Nathalie - Présidente**

Pour l'Association MFR de SAINT-LOUR  
Madame Nathalie BARBAT  
Présidente

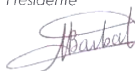

MAISON FAMILIALE RURALE  
CFA - Centre de Formation d'Apprentis  
10 route de Massales  
15100 SAINT-LOUR  
tel 04 71 60 07 62 - mfr.saint-flour@mfr.asso.fr  
www.mfr-saint-flour.fr



**Formation aux métiers du cheval et de l'agriculture**  
4<sup>ème</sup>/3<sup>ème</sup> enseignement agricole, CAPA Palefrenier-soigneur,  
Bac Pro CGEH, BTS ACSE,  
Animateur d'équitation, BPJEPS moniteur d'équitation  
DEJPS entraîneur CSO-Hunter  
Groom maison et international

**Formations aux métiers de l'animation et service à la personne**  
Préparation à l'accès à la qualification,  
DE AES,  
BPJEPS Animateur Loisirs Tous Publics,  
TP Assistant De Vie aux Familles - TP Agent de Propreté et d'Hygiène,  
Accompagnement VAE



**MAISON FAMILIALE RURALE – Centre de Formation en Alternance**  
10 route de Massales - **15100 SAINT-LOUR** - Standard : **04 71 60 07 62** - [mfr.saint-flour@mfr.asso.fr](mailto:mfr.saint-flour@mfr.asso.fr) - [www.mfr-saint-flour.fr](http://www.mfr-saint-flour.fr)

N° SIRET : 779 105 485 000 14 – APE : 802C – UAI : 0150688S – N° FPC : 83 15 02 15 93 115 – Association Loi 1901

**Extrait des délibérations de la Commission Permanente**

**REUNION DU 30 SEPTEMBRE 2022**

**DELIBERATION N°22CP08-14**

**Programme Petites Villes de Demain - Attribution de subvention à la Commune de Jussac**

L'an deux mille vingt-deux, le trente septembre à neuf heures et trente minutes, la Commission Permanente du Conseil départemental, régulièrement convoquée le 9 septembre 2022, s'est réunie à l'Hôtel du Département, sous la présidence de Monsieur Bruno FAURE, Président du Conseil départemental,

*Présents : M. Didier ACHALME, Mme Dominique BEAUDREY, M. Jamal BELAÏDI, Mme Marina BESSE, M. Jean-Yves BONY, Mme Aurélie BRESSON, Mme Valérie CABECAS, M. Gilles CHABRIER, Mme Céline CHARRIAUD, Mme Marie-Hélène CHASTRE, M. Gilles COMBELLE, M. Alain DELAGE, Mme Annie DELRIEU, M. Vincent DESCOEUR, M. Philippe FABRE, M. Bruno FAURE, M. Stéphane FRECHOU, Mme Sylvie LACHAIZE, Mme Isabelle LANTUEJOL, Mme Mireille LEYMONIE, M. Jean MAGE, M. Pierre MATHONIER, Mme Magali MAUREL, M. Florian MORELLE, Mme Marie-Hélène ROQUETTE, Mme Valérie RUEDA, Mme Valérie SEMETEYS, M. Christophe VIDAL*

*Absent(s) excusé(s)  
ayant donné pouvoir*

*Mme Sophie BÉNÉZIT donne procuration à M. Christophe VIDAL, M. Jean-Jacques MONLOUBOU  
donne procuration à Mme Céline CHARRIAUD*

**LA COMMISSION PERMANENTE DU CONSEIL DEPARTEMENTAL,**

Après avoir pris connaissance du rapport de Monsieur le Président et après en avoir délibéré,

*Par 30 voix pour*

En application des délégations consenties à la Commission Permanente par délibération n° 21CD02-11 du Conseil départemental en date du 1<sup>er</sup> juillet 2021,

Vu le Code Général des Collectivités Territoriales et notamment l'article L.3211-1 ;

Vu la délibération n°21CD01-12 du Conseil départemental du 26 mars 2021 approuvant les termes de la convention de partenariat opérationnel avec la Banque des Territoires permettant le financement des études pré-opérationnelles ou thématiques réalisées par les territoires labellisés « Petites Villes de Demain » et donnant délégation à la Commission Permanente pour sa mise en œuvre ;

Vu la délibération n°21CP07-42 de la Commission Permanente du 24 septembre 2021 approuvant la convention-type de financement des études relevant de la convention de partenariat opérationnel entre le Conseil départemental et la Banque des Territoires dans le cadre du programme « Petites Villes de Demain » ;

Considérant le plan de financement présenté par le maître d'ouvrage ;

- **ATTRIBUE** à la Commune de Jussac une subvention de 15 000 € pour l'étude intitulée « Mission d'assistance à la maîtrise d'ouvrage relative aux études préalables de définition du nouveau centre-bourg », soit 50 % d'une dépense prévisionnelle de 30 000 € TTC.

- **AUTORISE** Monsieur le Président du Conseil départemental ou son représentant à signer la convention-type de financement correspondante.

Les fonds correspondants seront imputés sur les crédits inscrits au chapitre 65 nature 65734 fonction 74 du Budget départemental.

**Publication** : 05-10-2022

**Transmission Préfecture** : 05-10-2022

Pour extrait certifié conforme au registre des délibérations  
du Conseil départemental

**Le Président du Conseil départemental**

**Bruno FAURE**

*La présente délibération peut faire l'objet d'un recours devant le Tribunal Administratif de Clermont-Ferrand dans un délai de deux mois à compter de la présente publication.*

**Extrait des délibérations de la Commission Permanente**

**REUNION DU 30 SEPTEMBRE 2022**

**DELIBERATION N°22CP08-15**

**Programme Petites Villes de Demain - Attribution de subvention à la Commune de Saint-Flour**

L'an deux mille vingt-deux, le trente septembre à neuf heures et trente minutes, la Commission Permanente du Conseil départemental, régulièrement convoquée le 9 septembre 2022, s'est réunie à l'Hôtel du Département, sous la présidence de Monsieur Bruno FAURE, Président du Conseil départemental,

*Présents : M. Didier ACHALME, Mme Dominique BEAUDREY, M. Jamal BELAÏDI, Mme Marina BESSE, M. Jean-Yves BONY, Mme Aurélie BRESSON, Mme Valérie CABECAS, M. Gilles CHABRIER, Mme Céline CHARRIAUD, Mme Marie-Hélène CHASTRE, M. Gilles COMBELLE, M. Alain DELAGE, Mme Annie DELRIEU, M. Vincent DESCOEUR, M. Philippe FABRE, M. Bruno FAURE, M. Stéphane FRECHOU, Mme Sylvie LACHAIZE, Mme Isabelle LANTUEJOL, Mme Mireille LEYMONIE, M. Jean MAGE, M. Pierre MATHONIER, Mme Magali MAUREL, M. Florian MORELLE, Mme Marie-Hélène ROQUETTE, Mme Valérie RUEDA, Mme Valérie SEMETEYS, M. Christophe VIDAL*

*Absent(s) excusé(s)  
ayant donné pouvoir*

*Mme Sophie BÉNÉZIT donne procuration à M. Christophe VIDAL, M. Jean-Jacques MONLOUBOU  
donne procuration à Mme Céline CHARRIAUD*

**LA COMMISSION PERMANENTE DU CONSEIL DEPARTEMENTAL,**

Après avoir pris connaissance du rapport de Monsieur le Président et après en avoir délibéré,

*Par 30 voix pour*

En application des délégations consenties à la Commission Permanente par délibération n° 21CD02-11 du Conseil départemental en date du 1<sup>er</sup> juillet 2021,

Vu le Code Général des Collectivités Territoriales et notamment l'article L.3211-1 ;

Vu la délibération n°21CD01-12 du Conseil départemental du 26 mars 2021 approuvant les termes de la convention de partenariat opérationnel avec la Banque des Territoires permettant le financement des études pré-opérationnelles ou thématiques réalisées par les territoires labellisés « Petites Villes de Demain » et donnant délégation à la Commission Permanente pour sa mise en œuvre ;

Vu la délibération n°21CP07-42 de la Commission Permanente du 24 septembre 2021 approuvant la convention-type de financement des études relevant de la convention de partenariat opérationnel entre le Conseil départemental et la Banque des Territoires dans le cadre du programme « Petites Villes de Demain » ;

Considérant le plan de financement présenté par le maître d'ouvrage ;

- **ATTRIBUE** à la Commune de Saint-Flour une subvention de 5 925 € pour l'étude intitulée « Etude de programmation sur le bâtiment de la Présentation », soit 50 % d'une dépense prévisionnelle de 11 850 € TTC.

- **AUTORISE** Monsieur le Président du Conseil départemental ou son représentant à signer la convention-type de financement correspondante.

Les fonds correspondants seront imputés sur les crédits inscrits au chapitre 65 nature 65734 fonction 74 du Budget départemental.

**Publication** : 05-10-2022

**Transmission Préfecture** : 05-10-2022

Pour extrait certifié conforme au registre des délibérations  
du Conseil départemental

**Le Président du Conseil départemental**

**Bruno FAURE**

*La présente délibération peut faire l'objet d'un recours devant le Tribunal Administratif de Clermont-Ferrand dans un délai de deux mois à compter de la présente publication.*

**Extrait des délibérations de la Commission Permanente**

**REUNION DU 30 SEPTEMBRE 2022**

**DELIBERATION N°22CP08-16**

**Programme Petites Villes de Demain -  
Attribution de subvention à la Communauté de Communes du Pays Gentiane**

L'an deux mille vingt-deux, le trente septembre à neuf heures et trente minutes, la Commission Permanente du Conseil départemental, régulièrement convoquée le 9 septembre 2022, s'est réunie à l'Hôtel du Département, sous la présidence de Monsieur Bruno FAURE, Président du Conseil départemental,

*Présents : M. Didier ACHALME, Mme Dominique BEAUDREY, M. Jamal BELAÏDI, Mme Marina BESSE, M. Jean-Yves BONY, Mme Aurélie BRESSON, Mme Valérie CABECAS, M. Gilles CHABRIER, Mme Céline CHARRIAUD, Mme Marie-Hélène CHASTRE, M. Gilles COMBELLE, M. Alain DELAGE, Mme Annie DELRIEU, M. Vincent DESCOEUR, M. Philippe FABRE, M. Bruno FAURE, M. Stéphane FRECHOU, Mme Sylvie LACHAIZE, Mme Isabelle LANTUEJOUL, Mme Mireille LEYMONIE, M. Jean MAGE, M. Pierre MATHONIER, Mme Magali MAUREL, M. Florian MORELLE, Mme Marie-Hélène ROQUETTE, Mme Valérie RUEDA, Mme Valérie SEMETEYS, M. Christophe VIDAL*

*Absent(s) excusé(s)  
ayant donné pouvoir*

*Mme Sophie BÉNÉZIT donne procuration à M. Christophe VIDAL, M. Jean-Jacques MONLOUBOU  
donne procuration à Mme Céline CHARRIAUD*

**LA COMMISSION PERMANENTE DU CONSEIL DEPARTEMENTAL,**

Après avoir pris connaissance du rapport de Monsieur le Président et après en avoir délibéré,

*Madame Valérie CABECAS se retire et ne participe pas au vote.*

*Par 29 voix pour*

En application des délégations consenties à la Commission Permanente par délibération n° 21CD02-11 du Conseil départemental en date du 1<sup>er</sup> juillet 2021,

Vu le Code Général des Collectivités Territoriales et notamment l'article L.3211-1 ;

Vu la délibération n°21CD01-12 du Conseil départemental du 26 mars 2021 approuvant les termes de la convention de partenariat opérationnel avec la Banque des Territoires permettant le financement des études pré-opérationnelles ou thématiques réalisées par les territoires labellisés « Petites Villes de Demain » et donnant délégation à la Commission Permanente pour sa mise en œuvre ;

Vu la délibération n°21CP07-42 de la Commission Permanente du 24 septembre 2021 approuvant la convention-type de financement des études relevant de la convention de partenariat opérationnel entre le Conseil départemental et la Banque des Territoires dans le cadre du programme « Petites Villes de Demain » ;

Considérant le plan de financement présenté par le maître d'ouvrage ;



- **ATTRIBUE** à la Communauté de Communes du Pays Gentiane une subvention de 12 500 € pour l'étude de programmation du projet de « Pôle Intercommunal des Services et de la Famille du Pays Gentiane (aménagement des locaux de l'aile du Collège Georges Bataille) », soit 50 % d'une dépense prévisionnelle de 25 000 € TTC.

- **AUTORISE** Monsieur le Président du Conseil départemental ou son représentant à signer la convention-type de financement correspondante.

Les fonds correspondants seront imputés sur les crédits inscrits au chapitre 65 nature 65734 fonction 74 du Budget départemental.

**Publication** : 05-10-2022

**Transmission Préfecture** : 05-10-2022

Pour extrait certifié conforme au registre des délibérations  
du Conseil départemental

**Le Président du Conseil départemental**

**Bruno FAURE**

*La présente délibération peut faire l'objet d'un recours devant le Tribunal Administratif de Clermont-Ferrand dans un délai de deux mois à compter de la présente publication.*

**Extrait des délibérations de la Commission Permanente**

**REUNION DU 30 SEPTEMBRE 2022**

**DELIBERATION N°22CP08-17**

**Plan de lutte contre les populations du campagnol terrestre Subvention à la Fédération  
Départementale des Groupements de Défense contre les Organismes Nuisibles du Cantal**

L'an deux mille vingt-deux, le trente septembre à neuf heures et trente minutes, la Commission Permanente du Conseil départemental, régulièrement convoquée le 9 septembre 2022, s'est réunie à l'Hôtel du Département, sous la présidence de Monsieur Bruno FAURE, Président du Conseil départemental,

*Présents : M. Didier ACHALME, Mme Dominique BEAUDREY, M. Jamal BELAÏDI, Mme Marina BESSE, M. Jean-Yves BONY, Mme Aurélie BRESSON, Mme Valérie CABECAS, M. Gilles CHABRIER, Mme Céline CHARRIAUD, Mme Marie-Hélène CHASTRE, M. Gilles COMBELLE, M. Alain DELAGE, Mme Annie DELRIEU, M. Vincent DESCOEUR, M. Philippe FABRE, M. Bruno FAURE, M. Stéphane FRECHOU, Mme Sylvie LACHAIZE, Mme Isabelle LANTUEJOUL, Mme Mireille LEYMONIE, M. Jean MAGE, M. Pierre MATHONIER, Mme Magali MAUREL, M. Florian MORELLE, Mme Marie-Hélène ROQUETTE, Mme Valérie RUEDA, Mme Valérie SEMETEYS, M. Christophe VIDAL*

*Absent(s) excusé(s)  
ayant donné pouvoir*

*Mme Sophie BÉNÉZIT donne procuration à M. Christophe VIDAL, M. Jean-Jacques MONLOUBOU  
donne procuration à Mme Céline CHARRIAUD*

**LA COMMISSION PERMANENTE DU CONSEIL DEPARTEMENTAL,**

Après avoir pris connaissance du rapport de Monsieur le Président et après en avoir délibéré,

*Par 30 voix pour*

En application des délégations consenties à la Commission Permanente par délibération n° 21CD02-11 du Conseil départemental en date du 1<sup>er</sup> juillet 2021,

Vu la délibération n°1511 du Conseil régional Auvergne-Rhône-Alpes des 15 et 16 décembre 2016 approuvant la convention cadre entre la Région et les Départements en matière de développement économique pour les secteurs de l'agriculture, de la forêt et de l'agroalimentaire ;

Vu la délibération n°17CP01-22 de la Commission Permanente du 27 janvier 2017 validant la convention entre la Région Auvergne-Rhône-Alpes et le Département du Cantal en matière de développement économique pour les secteurs de l'agriculture, de la forêt et de l'agroalimentaire ;

Vu la délibération n°17CP04-14 de la Commission Permanente du 19 mai 2017, adoptant le volet fonctionnement du programme agricole 2017-2019 ;

Vu la délibération n°21CD06-04 du Conseil départemental du 14 décembre 2021 décidant de proroger en 2022 le programme d'actions 2017/2021 en faveur de l'agriculture ;

**- DECIDE** d'accorder à la Fédération Départementale des Groupements de Défense contre les Organismes Nuisibles du Cantal (FDGDON15), dont le siège social est situé 26 Rue du 139<sup>ème</sup> RI - 15000 AURILLAC, une subvention d'un montant de 4 500 € représentant 50 % d'une dépense subventionnable plafonnée à 9 000 € TTC pour la mise en oeuvre du programme 2022.

Cette aide est allouée sur la base du régime d'aides exempté n° SA 60577 (2020XA), relatif aux aides aux services de conseil dans le secteur agricole pour la période 2015-2022, adopté sur la base du règlement d'exemption agricole et forestier n°702/2014 de la Commission européenne, publié au JOUE du 1<sup>er</sup> juillet 2014, modifié par le règlement (UE) n°2020/2008 de la Commission du 8 décembre 2020.

Le montant de cette dépense sera imputé sur les crédits inscrits au Chapitre 65, Nature 6574, Fonction 928 du Budget départemental.

**Publication** : 05-10-2022

**Transmission Préfecture** : 05-10-2022

Pour extrait certifié conforme au registre des délibérations  
du Conseil départemental

**Le Président du Conseil départemental**

**Bruno FAURE**

*La présente délibération peut faire l'objet d'un recours devant le Tribunal Administratif de Clermont-Ferrand dans un délai de deux mois à compter de la présente publication.*

**Extrait des délibérations de la Commission Permanente**

**REUNION DU 30 SEPTEMBRE 2022**

**DELIBERATION N°22CP08-18**

**Soutien au service de remplacement des agriculteurs du Cantal**

L'an deux mille vingt-deux, le trente septembre à neuf heures et trente minutes, la Commission Permanente du Conseil départemental, régulièrement convoquée le 9 septembre 2022, s'est réunie à l'Hôtel du Département, sous la présidence de Monsieur Bruno FAURE, Président du Conseil départemental,

*Présents : M. Didier ACHALME, Mme Dominique BEAUDREY, M. Jamal BELAÏDI, Mme Marina BESSE, M. Jean-Yves BONY, Mme Aurélie BRESSON, Mme Valérie CABECAS, M. Gilles CHABRIER, Mme Céline CHARRIAUD, Mme Marie-Hélène CHASTRE, M. Gilles COMBELLE, M. Alain DELAGE, Mme Annie DELRIEU, M. Vincent DESCOEUR, M. Philippe FABRE, M. Bruno FAURE, M. Stéphane FRECHOU, Mme Sylvie LACHAIZE, Mme Isabelle LANTUEJOL, Mme Mireille LEYMONIE, M. Jean MAGE, M. Pierre MATHONIER, Mme Magali MAUREL, M. Florian MORELLE, Mme Marie-Hélène ROQUETTE, Mme Valérie RUEDA, Mme Valérie SEMETEYS, M. Christophe VIDAL*

*Absent(s) excusé(s)  
ayant donné pouvoir*

*Mme Sophie BÉNÉZIT donne procuration à M. Christophe VIDAL, M. Jean-Jacques MONLOUBOU  
donne procuration à Mme Céline CHARRIAUD*

**LA COMMISSION PERMANENTE DU CONSEIL DEPARTEMENTAL,**

Après avoir pris connaissance du rapport de Monsieur le Président et après en avoir délibéré,

*Par 30 voix pour*

En application des délégations consenties à la Commission Permanente par délibération n° 21CD02-11 du Conseil départemental en date du 1<sup>er</sup> juillet 2021,

Vu la délibération n°1511 du Conseil régional Auvergne-Rhône-Alpes des 15 et 16 décembre 2016 approuvant la convention cadre entre la Région et les Départements en matière de développement économique pour les secteurs de l'agriculture (dont la pêche et l'aquaculture), de la forêt et de l'agroalimentaire ;

Vu la délibération n° 17CP01-22 de la Commission Permanente du 27 janvier 2017 validant la convention entre la Région Auvergne-Rhône-Alpes et le Département du Cantal en matière de développement économique pour les secteurs de l'agriculture, de la forêt et de l'agroalimentaire ;

Vu la délibération n°17CP08-09 de la Commission Permanente du 27 octobre 2017 adoptant le dispositif en faveur de l'appui aux services de remplacement ;

Vu la délibération n°21CD06-04 du Conseil départemental du 14 décembre 2021 décidant de proroger en 2022 le programme d'actions 2017-2021 en faveur de l'agriculture ;

- **DECIDE** d'accorder au Service de Remplacement Cantal, dont le siège social est situé 26 rue du 139<sup>ème</sup> RI - 15000 AURILLAC, une subvention d'un montant de 2 800 € correspondant à 20 jours de prise en charge d'un agent de remplacement suite au décès d'un chef d'exploitation.

Cette aide est allouée sur la base du régime cadre exempté de notification n° SA61994 (2021/XA) relatif aux aides aux services de remplacement dans les exploitations agricoles pour la période 2015-2022, adopté sur la base du règlement d'exemption agricole et forestier n°702/2014 de la Commission européenne, publié au JOUE du 1<sup>er</sup> juillet 2014, et modifié par le règlement (UE) n°2020/2008 de la Commission du 8 décembre 2020.

Le montant de cette dépense sera imputé sur les crédits inscrits au chapitre 65, nature 6574, fonction 928 du Budget départemental.

**Publication** : 05-10-2022

**Transmission Préfecture** : 05-10-2022

Pour extrait certifié conforme au registre des délibérations  
du Conseil départemental

**Le Président du Conseil départemental**

**Bruno FAURE**

*La présente délibération peut faire l'objet d'un recours devant le Tribunal Administratif de Clermont-Ferrand dans un délai de deux mois à compter de la présente publication.*

**Extrait des délibérations de la Commission Permanente**

**REUNION DU 30 SEPTEMBRE 2022**

**DELIBERATION N°22CP08-19**

**Programmation complémentaire FCA+ 2022**

L'an deux mille vingt-deux, le trente septembre à neuf heures et trente minutes, la Commission Permanente du Conseil départemental, régulièrement convoquée le 9 septembre 2022, s'est réunie à l'Hôtel du Département, sous la présidence de Monsieur Bruno FAURE, Président du Conseil départemental,

*Présents : M. Didier ACHALME, Mme Dominique BEAUDREY, M. Jamal BELAÏDI, Mme Marina BESSE, M. Jean-Yves BONY, Mme Aurélie BRESSON, Mme Valérie CABECAS, M. Gilles CHABRIER, Mme Céline CHARRIAUD, Mme Marie-Hélène CHASTRE, M. Gilles COMBELLE, M. Alain DELAGE, Mme Annie DELRIEU, M. Vincent DESCOEUR, M. Philippe FABRE, M. Bruno FAURE, M. Stéphane FRECHOU, Mme Sylvie LACHAIZE, Mme Isabelle LANTUEJOL, Mme Mireille LEYMONIE, M. Jean MAGE, M. Pierre MATHONIER, Mme Magali MAUREL, M. Florian MORELLE, Mme Marie-Hélène ROQUETTE, Mme Valérie RUEDA, Mme Valérie SEMETEYS, M. Christophe VIDAL*

*Absent(s) excusé(s)  
ayant donné pouvoir*

*Mme Sophie BÉNÉZIT donne procuration à M. Christophe VIDAL, M. Jean-Jacques MONLOUBOU  
donne procuration à Mme Céline CHARRIAUD*

**LA COMMISSION PERMANENTE DU CONSEIL DEPARTEMENTAL,**

Après avoir pris connaissance du rapport de Monsieur le Président et après en avoir délibéré,

*Par 30 voix pour*

En application des délégations consenties à la Commission Permanente par délibération n° 21CD02-11 du Conseil départemental en date du 1<sup>er</sup> juillet 2021,

Vu la délibération n° 21CD06-10 du Conseil départemental du 14 décembre 2021 approuvant le dispositif d'aides dénommé Fonds Cantal Animation+ ainsi que les modalités et conditions d'attributions ;

**- ATTRIBUE** des subventions pour un montant global de 5 500 € au titre du Fonds Cantal Animation+. Le détail de l'aide départementale pour chaque bénéficiaire est présenté dans le tableau joint à la présente délibération.

Le montant de la dépense sera imputé sur les crédits inscrits au chapitre 65 du budget départemental.

**Publication** : 05-10-2022

**Transmission Préfecture** : 05-10-2022

Pour extrait certifié conforme au registre des délibérations  
du Conseil départemental

**Le Président du Conseil départemental**

**Bruno FAURE**

*La présente délibération peut faire l'objet d'un recours devant le Tribunal Administratif de Clermont-Ferrand dans un délai de deux mois à compter de la présente publication.*

**Fonds Cantal Animation +  
Programmation complémentaire**

Bénéficiaires	Manifestations	Montants subventions 2022 en €	Localisation de la manifestation	
			Commune	Canton
Jeunes Agriculteurs du Cantal	Finale Régionale de Labour	2 000	Junhac	Arpajon-sur-Cère
Commune de Salers	Assemblée générale de l'association des Plus beaux villages de France	2 000	Salers	Mauriac
Office de tourisme du Pays de Salers	Les nuits radieuses	1 500	Tournemire	Naucelles

**Extrait des délibérations de la Commission Permanente**

**REUNION DU 30 SEPTEMBRE 2022**

**DELIBERATION N°22CP08-20**

**Fonds Cantal Animation**

L'an deux mille vingt-deux, le trente septembre à neuf heures et trente minutes, la Commission Permanente du Conseil départemental, régulièrement convoquée le 9 septembre 2022, s'est réunie à l'Hôtel du Département, sous la présidence de Monsieur Bruno FAURE, Président du Conseil départemental,

*Présents : M. Didier ACHALME, Mme Dominique BEAUDREY, M. Jamal BELAÏDI, Mme Marina BESSE, M. Jean-Yves BONY, Mme Aurélie BRESSON, Mme Valérie CABECAS, M. Gilles CHABRIER, Mme Céline CHARRIAUD, Mme Marie-Hélène CHASTRE, M. Gilles COMBELLE, M. Alain DELAGE, Mme Annie DELRIEU, M. Vincent DESCOEUR, M. Philippe FABRE, M. Bruno FAURE, M. Stéphane FRECHOU, Mme Sylvie LACHAIZE, Mme Isabelle LANTUEJOUL, Mme Mireille LEYMONIE, M. Jean MAGE, M. Pierre MATHONIER, Mme Magali MAUREL, M. Florian MORELLE, Mme Marie-Hélène ROQUETTE, Mme Valérie RUEDA, Mme Valérie SEMETEYS, M. Christophe VIDAL*

*Absent(s) excusé(s)  
ayant donné pouvoir*

*Mme Sophie BÉNÉZIT donne procuration à M. Christophe VIDAL, M. Jean-Jacques MONLOUBOU  
donne procuration à Mme Céline CHARRIAUD*

**LA COMMISSION PERMANENTE DU CONSEIL DEPARTEMENTAL,**

Après avoir pris connaissance du rapport de Monsieur le Président et après en avoir délibéré,

*Par 30 voix pour*

En application des délégations consenties à la Commission Permanente par délibération n° 21CD02-11 du Conseil départemental en date du 1<sup>er</sup> juillet 2021,

Vu la délibération n° 21CD06-10 du Conseil départemental du 14 décembre 2021 approuvant le dispositif d'aides dénommé Fonds Cantal Animation pour 2022, ainsi que les modalités et conditions d'attributions ;

- **ATTRIBUE** des subventions à 14 cantons pour un montant global de 45 740 € au titre du Fonds Cantal Animation. Le détail de l'aide départementale pour chaque bénéficiaire est présenté dans le tableau joint à la présente délibération.

Le montant de la dépense sera imputé sur les crédits inscrits au chapitre 65 du budget départemental.

**Publication** : 05-10-2022

**Transmission Préfecture** : 05-10-2022

Pour extrait certifié conforme au registre des délibérations  
du Conseil départemental

**Le Président du Conseil départemental**

**Bruno FAURE**

*La présente délibération peut faire l'objet d'un recours devant le Tribunal Administratif de Clermont-Ferrand dans un délai de deux mois à compter de la présente publication.*



**FONDS CANTAL ANIMATION**  
Commission Permanente du 30 septembre 2022

Bénéficiaires	Objet	Subvention en €
<b>CANTON D'ARPAJON SUR CERE</b>		
Association Sen'noix	organisation de la 20 <sup>e</sup> édition des "Rascalous" en 2022	450
APE les Amis de l'Ecole Publique (RPI Teissières les Bouliès et Leucamp)	organisation des sorties scolaires de mars à juin 2022	300
ASPTT Section Natation	participation à une compétition nationale les 18 et 19 juin à Châteauroux	300
Comité des Fêtes de Prunet	organisation de la Fête annuelle en août 2022	300
Entente Football Châtaigneraie Veinazès	participation au renouvellement des tenues	1 000
Comité d'Animation et des Fêtes d'Arpajon-sur-Cère	acquisition de gobelets et pichets	800
ACCA de Lafeuillade en Vézie	participation aux travaux du local de chasse	300
CDOS du Cantal	organisation de la 9e édition d'Aurillac pour Elles le 2 octobre 2022	300
Syndicat des éleveurs de bovins limousins du Cantal	organisation du concours à la fête de la terre à Junhac	300
<b>CANTON D'AURILLAC 1</b>		
Cabrettes et Accordéons des Burons de Pailherols	fonctionnement	250
<b>CANTON D'AURILLAC 2</b>		
Association Les Amis du Lycée Emile Duclaux	fonctionnement	200
Comité départemental Cycliste du Cantal	organisation de la 32e Semaine Cantalienne Juniors-Séniors en 2022	170
CDOS du Cantal	organisation de la 9e édition d'Aurillac pour Elles le 2 octobre 2022	500
Comité des Fêtes de Marmiers Garric	acquisition de gobelets réutilisables	300
Assaut Sismique	organisation et réalisation d'un concert	1 000
Collège de la Jordanne	organisation du Cross "Challenge JABIOL" le 21 octobre 2022	500
<b>CANTON D'AURILLAC 3</b>		
CDOS du Cantal	organisation de la 9e édition d'Aurillac pour Elles le 2 octobre 2022	500
Assaut Sismique	organisation et réalisation d'un concert	1 000
<b>CANTON DE MAURS</b>		
Amicale des Sapeurs Pompiers de Montsalvy	participation aux frais de déplacement d'une délégation cantalienne au Championnat de France de Pétanque des Sapeurs-Pompiers dans le Finistère en septembre 2022	270
Saint-Mamet Handball en Châtaigneraie Cantalienne	acquisitions de maillots pour les - de 13 et 18 ans et matériel	500
Jeunes Agriculteurs de Montsalvy et Mours	organisation de la Fête de la Terre 2022 à Junhac	350
Saint-Mamet Rugby Club	participation à l'aménagement du club-house	700

<b>CANTON DE MURAT</b>		
Cervus Impact Muratais	organisation d'un gala de boxe française le 22 octobre 2022 à Murat	1 000
Association Cantalienne des Amis de la Lecture	réalisation du projet "La verte traversée" en septembre 2022	100
Association Mine de Rien Petit Grain d'phonie	fonctionnement	200
Les Chaumettes en fête	acquisition de matériel	800
Association Educautisme	acquisition de matériels	1 185
<b>CANTON DE NAUCELLES</b>		
Athlétic Club Vélocipédique Aurillac	organisation du 15e Tour Cycliste de la CABA les 2 et 3 juillet 2022	150
Tennis Club de Naucelles	fonctionnement	250
Club Canin Cantalien	relance des activités et réaménagement des parcours	800
Association Cantalienne des Amis de la Lecture	réalisation du projet "La verte traversée" en septembre 2022	150
<b>CANTON DE NEUVEGLISE SUR TRUYERE</b>		
Eleveurs Aubrac Cantaliens	organisation du concours départemental Aubrac le 25 septembre 2022 à Lavastrie	1 000
Association FestiNeuvéglise	organisation des manifestations 2022 sur Neuvéglise sur Truyère	1 000
Ski Club de Saint-Urcize	organisation de la Fête des Pistes 2022	300
Union des ACVG 39/45	participation aux frais de déplacement des cérémonies de commémoration des stèles en 2022	400
<b>CANTON DE RIOM ES MONTAGNES</b>		
La mémoire des marchands de toiles	organisation d'une manifestation le 5 août 2022	200
ACCA Le Vaulmier	organisation de la fête équestre 2022	200
Marché de Pays de Condat	organisation des marchés de pays à Condat	300
Entente Stade Riomais-Condat	acquisition de tenues et d'un bus	1 000
Amicale Bouliste Riomaise	fonctionnement des équipes féminines et masculines	300
Comice Agricole Salers de Riom-ès-Montagnes	acquisition de lots pour les concours et les comices	500
Association des Chevaux Lourds de Riom-ès-Montagnes	organisation des manifestations 2022	300
ASPECT	animations 2022	300
Syndicat des éleveurs de chevaux de races lourdes du Cantal	organisation du Concours National Ardennais en 2022 à Riom-Es-Montagnes	150
ACCA du Falgoux	acquisition de vestes	300
Espérance Saint-Germainoise	participation à la saison et organisation de spectacle en 2022	300
Menet Festival	fonctionnement 2022	500
<b>CANTON DE SAINT-FLOUR 1</b>		
Association Intercommunale Cézallier Vallée de la Sianne	organisation des Estivales 2022	500
Alerte Sanfloraine	acquisition de cibles électroniques	1 000
Comité des Fêtes de Lastic	organisation de la fête traditionnelle du village	300

Eleveurs Aubrac Cantaliens	organisation du concours départemental Aubrac le 25 septembre 2022 à Lavastrie	300
OMJS de Saint-Flour	organisation d'un séjour citoyen de découverte à Paris pour le Conseil Intercommunal des Jeunes	300
Etape Sanfloraine	acquisition de sacs en tissu pour les coureurs au cours de l'Etape Sanfloraine en août 2022	500
CJB15 - Cercle Judo Budo 15	aide exceptionnelle	300
<b>CANTON DE SAINT-FOUR 2</b>		
Comice Agricole de la Cité des Vents	organisation du comice le 27 août 2022 à Pierrefort	500
La Petite Boule Montagnarde	organisation de la 39e édition du championnat d'Europe de boules carrées	200
Association Cantal Crossbones	organisation du festival Furiosfest le 27 août 2022 à La Vigière à Saint-Flour	700
Etoile Sportive Pierrefortaise	fonctionnement	1 500
Musique et Cie	organisation du Festival de Jazz du 5 au 7 août 2022	1 000
La Petite Maison de Brezons	organisation des 20 ans + 1	500
<b>CANTON DE SAINT-PAUL DES LANDES</b>		
Club à l'ombre des Bouleaux	organisation des manifestations 2022	300
Amicale Canine Sud Cantal	organisation d'un concours canin les 23 et 24 juillet 2022	300
Work Fishing	organisation d'un concours de pêche sur le lac de Saint-Etienne Cantalès le 23 octobre 2022	300
Ayrens Sport	création d'un club de foot	300
Comité des Fêtes d'Arnac	organisation d'une manifestation	300
Handball Club St Mamet Cère et Rance	fonctionnement	300
Handball Club Laroquebrou	fonctionnement	300
Comité des Fêtes de Saint-Sauray	organisation de la fête patronale	300
<b>CANTON DE VIC SUR CERE</b>		
Sprinter Club Aurillac	organisation de la course en ligne "Souvenir Antonin Magne" le 11 juin 2022	300
La Boule Vézacoise	réduction du coût de la licence 2022	300
Le Tilleul Reilhacois Section Sport Adapté Pétanque	participation des compétiteurs de la section sport adapté au championnat de France Sport Adapté para pétanque en 2022 à Saint-Yrieix sur Charente	150
Association des chevaux de trait du Val de Cère	organisation d'un concours le 19 août 2022 à Polminhac	150
Comice Agricole Jordanne et Cère	organisation du concours de la race Salers à Yolet	500
Association Fest'à Raulhac	organisation des animations 2022	300
Association Cheval Découverte	participation aux championnats de France TREC juniors	500
Racing Club de Saint-Simon	acquisition de chapiteaux	1 000
AS Yolet	acquisition de gobelets	350
Médiathèque Municipale - Mairie de Vic-Sur-Cère	organisation de la manifestation nationale "Partir en livre" le 21 juillet 2022	215
Golf Club de Vézac - Aurillac	organisation des 30 ans du Club	300
Association Les Tamalous	aide exceptionnelle	500

ACCA de Vic sur Cère	restauration de la salle de découpage et l'acquisition de miradors pour sécuriser les tirs	500
Comité des Fêtes de Thiézac	organisation de la Fête Patronale en juillet 2022	500
Culture et Patrimoine de Vézels-Roussy	organisation des activités de la journée du patrimoine le 18 septembre 2022	200
Association Cère Auto Rétro	organisation d'un manifestation de véhicules anciens avec concours d'élégance	500
D'LIRE	annulation Foire du Livre les 9 et 10 août 2022	-250
Sprinter Club Aurillac	organisation du 1er Trophée du Puy Mary Grand Site en 2022	300
APE les Amis de l'Ecole Publique (RPI Teissières les Bouliès et Leucamp)	organisation des sorties scolaires de mars à juin 2022	500
ASEC - Association Spectacles en Carladès	organisation d'un colloque autour de la vie et de l'oeuvre du Troubadour le "Monge de Montaudon"	1 000
Mairie de Vezels-Roussy	organisation du championnat du VTT Cantal	500
Cantal Eléments	organisation du Volcan'X Triathlon au Lac des Graves en 2022	1 000
Association Sportive du Collège Jean de la Fontaine	participation d'une équipe d'élèves du collège de Vic-Sur-Cère à la finale du Championnat de France UNSS d'escalade à Arnas	400
<b>CANTON DE YDES</b>		
Comice Salers de Saignes	organisation du comice Salers de Saignes 2022	500
Comité de Jumelage de Champagnac	organisation d'un salon littéraire les 16 et 20 novembre 2022 à Champagnac	200
Comité des Fêtes d'Embort	organisation du repas champêtre du Radji	500
Les marcheurs de la Sumène	organisation de randonnées hebdomadaires sur le territoire	300
APE Ecole de Ydes	organisation d'un voyage scolaire à Paris en octobre 2022	500
Elles'Créa	participation à la journée internationale des droits des femmes et aux "Rendez-vous des créatrices"	300
Comité des Fêtes d'Antignac	restauration d'une fontaine et organisation de la fête inaugurale	750
ACCA de Ydes	acquisition d'un bac d'équarrissage pour les ACCA de Madic, Saignes et Ydes	1 000
<b>TOTAL €</b>		<b>45 740</b>

**Extrait des délibérations de la Commission Permanente**

**REUNION DU 30 SEPTEMBRE 2022**

**DELIBERATION N°22CP08-21**

**Attribution de subventions**

L'an deux mille vingt-deux, le trente septembre à neuf heures et trente minutes, la Commission Permanente du Conseil départemental, régulièrement convoquée le 9 septembre 2022, s'est réunie à l'Hôtel du Département, sous la présidence de Monsieur Bruno FAURE, Président du Conseil départemental,

*Présents : M. Didier ACHALME, Mme Dominique BEAUDREY, M. Jamal BELAÏDI, Mme Marina BESSE, M. Jean-Yves BONY, Mme Aurélie BRESSON, Mme Valérie CABECAS, M. Gilles CHABRIER, Mme Céline CHARRIAUD, Mme Marie-Hélène CHASTRE, M. Gilles COMBELLE, M. Alain DELAGE, Mme Annie DELRIEU, M. Vincent DESCOEUR, M. Philippe FABRE, M. Bruno FAURE, M. Stéphane FRECHOU, Mme Sylvie LACHAIZE, Mme Isabelle LANTUEJOL, Mme Mireille LEYMONIE, M. Jean MAGE, M. Pierre MATHONIER, Mme Magali MAUREL, M. Florian MORELLE, Mme Marie-Hélène ROQUETTE, Mme Valérie RUEDA, Mme Valérie SEMETEYS, M. Christophe VIDAL*

*Absent(s) excusé(s)  
ayant donné pouvoir*

*Mme Sophie BÉNÉZIT donne procuration à M. Christophe VIDAL, M. Jean-Jacques MONLOUBOU  
donne procuration à Mme Céline CHARRIAUD*

**LA COMMISSION PERMANENTE DU CONSEIL DEPARTEMENTAL,**

Après avoir pris connaissance du rapport de Monsieur le Président et après en avoir délibéré,

*Par 30 voix pour*

En application des délégations consenties à la Commission Permanente par délibération n° 21CD02-11 du Conseil départemental en date du 1<sup>er</sup> juillet 2021,

**- DECIDE** d'attribuer les subventions suivantes :

- 300 € pour le club de pétanque de Jaleyrac ;
- 300 € pour le Lions Club d'Aurillac ;
- 1 500 € pour le Racing Club St-Cernin ;
- 800 € pour l'association Stade Aurillacois Cantal Auvergne ;
- 500 € pour le Groupement Artisanal des Métiers d'Art du Cantal (GRAMAC).

Le montant sera imputé sur les crédits inscrits au chapitre 65 du Budget départemental.

**Publication** : 05-10-2022

**Transmission Préfecture** : 05-10-2022

Pour extrait certifié conforme au registre des délibérations  
du Conseil départemental

**Le Président du Conseil départemental**

**Bruno FAURE**

*La présente délibération peut faire l'objet d'un recours devant le Tribunal Administratif de Clermont-Ferrand dans un délai de deux mois à compter de la présente publication.*

**Extrait des délibérations de la Commission Permanente**

**REUNION DU 30 SEPTEMBRE 2022**

**DELIBERATION N°22CP08-22**

**Schéma Départemental du Numérique Éducatif -  
appel à projets 2022 : à vos marques, prêts, communiquez !**

L'an deux mille vingt-deux, le trente septembre à neuf heures et trente minutes, la Commission Permanente du Conseil départemental, régulièrement convoquée le 9 septembre 2022, s'est réunie à l'Hôtel du Département, sous la présidence de Monsieur Bruno FAURE, Président du Conseil départemental,

*Présents : M. Didier ACHALME, Mme Dominique BEAUDREY, M. Jamal BELAÏDI, Mme Marina BESSE, M. Jean-Yves BONY, Mme Aurélie BRESSON, Mme Valérie CABECAS, M. Gilles CHABRIER, Mme Céline CHARRIAUD, Mme Marie-Hélène CHASTRE, M. Gilles COMBELLE, M. Alain DELAGE, Mme Annie DELRIEU, M. Vincent DESCOEUR, M. Philippe FABRE, M. Bruno FAURE, M. Stéphane FRECHOU, Mme Sylvie LACHAIZE, Mme Isabelle LANTUEJOL, Mme Mireille LEYMONIE, M. Jean MAGE, M. Pierre MATHONIER, Mme Magali MAUREL, M. Florian MORELLE, Mme Marie-Hélène ROQUETTE, Mme Valérie RUEDA, Mme Valérie SEMETEYS, M. Christophe VIDAL*

*Absent(s) excusé(s)  
ayant donné pouvoir*

*Mme Sophie BÉNÉZIT donne procuration à M. Christophe VIDAL, M. Jean-Jacques MONLOUBOU  
donne procuration à Mme Céline CHARRIAUD*

**LA COMMISSION PERMANENTE DU CONSEIL DEPARTEMENTAL,**

Après avoir pris connaissance du rapport de Monsieur le Président et après en avoir délibéré,

*Par 30 voix pour*

En application des délégations consenties à la Commission Permanente par délibération n° 21CD02-11 du Conseil départemental en date du 1<sup>er</sup> juillet 2021,

Vu la délibération n°17CD06-03 du Conseil départemental du 21 décembre 2017 approuvant le Schéma Départemental du Numérique Éducatif ;

Vu la délibération n°21CD01-04 du Conseil départemental du 26 mars 2021 approuvant l'avenant au Schéma Départemental du Numérique Éducatif ;

Vu la délibération n°22CP01-41 de la Commission Permanente du 28 janvier 2022 approuvant la mise en œuvre de l'appel à projets « A vos marques, prêts, communiquez ! » ;

Vu la délibération n°22CP07-20 de la Commission Permanente du 1<sup>er</sup> juillet 2022 approuvant le soutien financier et les conventions relatives l'appel à projets « A vos marques, prêts, communiquez ! » ;

**- DECIDE** de retenir le collège Henri Mondor à Saint-Cernin au titre de l'appel à projets départemental « A vos marques, prêts, communiquez ! ».

- **ATTRIBUE** en conséquence une subvention au collège de Saint-Cernin dans les conditions suivantes :

Collège	Projet	Budget Total	Subvention CD15
Saint-Cernin	Webradio ULIS	1 700 €	1 360 €

Les dépenses correspondantes seront imputées sur les crédits en fonctionnement du chapitre 65 nature 65737 fonction 221 du budget départemental.

- **AUTORISE** Monsieur le Président du Conseil départemental ou son représentant à signer la convention de partenariat devant intervenir entre le collège de Saint-Cernin et le Département du Cantal, laquelle a été approuvée par la Commission Permanente le 1<sup>er</sup> juillet 2022.

- **ACTE** le positionnement de la Collectivité sur l'appel à projets du Ministère de l'Éducation Nationale « Une webradio, un parrain ».

- **AUTORISE** Monsieur le Président ou son représentant à signer tout document lié à cet appel à projets national.

**Publication** : 05-10-2022

**Transmission Préfecture** : 05-10-2022

Pour extrait certifié conforme au registre des délibérations  
du Conseil départemental

**Le Président du Conseil départemental**

**Bruno FAURE**

*La présente délibération peut faire l'objet d'un recours devant le Tribunal Administratif de Clermont-Ferrand dans un délai de deux mois à compter de la présente publication.*

**Extrait des délibérations de la Commission Permanente**

**REUNION DU 30 SEPTEMBRE 2022**

**DELIBERATION N°22CP08-23**

**Equipements connectés et innovants des élevages cantaliens - Attribution de subventions**

L'an deux mille vingt-deux, le trente septembre à neuf heures et trente minutes, la Commission Permanente du Conseil départemental, régulièrement convoquée le 9 septembre 2022, s'est réunie à l'Hôtel du Département, sous la présidence de Monsieur Bruno FAURE, Président du Conseil départemental,

*Présents : M. Didier ACHALME, Mme Dominique BEAUDREY, M. Jamal BELAÏDI, Mme Marina BESSE, M. Jean-Yves BONY, Mme Aurélie BRESSON, Mme Valérie CABECAS, M. Gilles CHABRIER, Mme Céline CHARRIAUD, Mme Marie-Hélène CHASTRE, M. Gilles COMBELLE, M. Alain DELAGE, Mme Annie DELRIEU, M. Vincent DESCOEUR, M. Philippe FABRE, M. Bruno FAURE, M. Stéphane FRECHOU, Mme Sylvie LACHAIZE, Mme Isabelle LANTUEJOL, Mme Mireille LEYMONIE, M. Jean MAGE, M. Pierre MATHONIER, Mme Magali MAUREL, M. Florian MORELLE, Mme Marie-Hélène ROQUETTE, Mme Valérie RUEDA, Mme Valérie SEMETEYS, M. Christophe VIDAL*

*Absent(s) excusé(s)  
ayant donné pouvoir*

*Mme Sophie BÉNÉZIT donne procuration à M. Christophe VIDAL, M. Jean-Jacques MONLOUBOU  
donne procuration à Mme Céline CHARRIAUD*

**LA COMMISSION PERMANENTE DU CONSEIL DEPARTEMENTAL,**

Après avoir pris connaissance du rapport de Monsieur le Président et après en avoir délibéré,

*Madame Marina BESSE se retire et ne participe pas au vote.*

*Par 29 voix pour*

En application des délégations consenties à la Commission Permanente par délibération n° 21CD02-11 du Conseil départemental en date du 1<sup>er</sup> juillet 2021,

Vu la délibération n°1511 du Conseil régional Auvergne-Rhône-Alpes des 15 et 16 décembre 2016 approuvant la convention cadre entre la Région et les Départements en matière de développement économique pour les secteurs de l'agriculture, de la forêt et de l'agroalimentaire ;  
Vu la délibération n°17CP01-22 de la Commission Permanente du 27 janvier 2017 validant la convention entre la Région Auvergne-Rhône-Alpes et le Département du Cantal en matière de développement économique pour les secteurs de l'agriculture, de la forêt et de l'agroalimentaire ;  
Vu la délibération n°21CD01-07 du Conseil départemental du 26 mars 2021 adoptant les modalités d'intervention pour le soutien aux équipements connectés et innovants des élevages cantaliens ;  
Vu la délibération n°21CD06-04 du Conseil départemental du 14 décembre 2021 décidant de proroger en 2022 le programme d'actions 2017-2021 en faveur de l'agriculture ;



- **DECIDE** d'accorder des subventions pour un montant global de 51 701,92 € à 28 agriculteurs pour l'acquisition d'équipements connectés et innovants selon les conditions définies dans la liste annexée à la présente délibération.

Les subventions accordées relèvent du régime cadre notifié SA 50388 relatif aux aides aux investissements dans les exploitations agricoles liés à la production agricole primaire pour la période 2015-2020 dont la validité a été prolongée jusqu'au 31 décembre 2022 par décision modificative SA 59141.

Le montant global des dépenses ainsi engagées sera imputé sur les crédits inscrits au Chapitre 204, Nature 20421, Fonction 928 du Budget départemental.

**Publication** : 05-10-2022

**Transmission Préfecture** : 05-10-2022

Pour extrait certifié conforme au registre des délibérations  
du Conseil départemental

**Le Président du Conseil départemental**

**Bruno FAURE**

*La présente délibération peut faire l'objet d'un recours devant le Tribunal Administratif de Clermont-Ferrand dans un délai de deux mois à compter de la présente publication.*

ANNEXE

Nom et adresse du bénéficiaire	Intitulé de l'opération	Date autorisation début de l'opération	Coût total du projet HT (en €)	Investissement éligible HT (en €)	Taux	Subvention CD15 (en €)
<b>BERTHOU Sébastien</b> 16 Ham de Combelles 15130 ARPAJON SUR CERE	achat d'un kit de sondes à fourrage connectées	07/06/2022	1 069,00	1 069,00	40,00%	427,60
<b>BRUGEL Thierry</b> Capels 15800 JOU SOUS MONJOU	mise en place d'un dispositif de détection des poulins	12/08/2022	2 560,20	2 560,20	40,00%	1 024,08
<b>GAEC RECONNU BOS GIRBAL ET FILS</b> Fraissinet 15260 NEUVEGLISE SUR TRUYERE	achat d'une balayeuse thermique	08/08/2022	1 508,75	1 508,75	40,00%	603,50
<b>GAEC DE BELLIERES</b> Bellieres 15310 SAINT CERNIN	mise en place d'une caméra de surveillance connectée et d'un lève-fête au cornadis pour bovin	31/05/2022	2 699,50	2 699,50	40,00%	1 079,80
<b>GAEC DE FERRAND</b> Mons 15170 NEUSSARGUES EN PINATTE	mise en place d'un dispositif de suivi du troupeau	30/06/2022	11 351,38	10 000,00	42,00%	4 200,00
<b>GAEC DES PIERRES BLEUES</b> Le Bouchet 3 Rue du Lavoir 15100 MENTIERES	mise en place d'indicateurs de production de lait par infrarouge	07/06/2022	3 550,00	3 550,00	43,33%	1 538,22
<b>GAEC D'ESCLAUZELS</b> Esclauzels 15250 JUSSAC	achat d'un kit de sondes à fourrage connectées	21/07/2022	1 069,00	1 069,00	43,33%	463,20
<b>GAEC DU GARRIC</b> Le Garric 15130 PRUNET	mise en place d'un dispositif de détection des chaleurs	11/08/2022	8 851,50	8 851,50	40,00%	3 540,60

Nom et adresse du bénéficiaire	Intitulé de l'opération	Date autorisation début de l'opération	Coût total du projet HT (en €)	Investissement éligible HT (en €)	Taux	Subvention CD15 (en €)
<b>GAEC DU PLATEAU BLANC</b> La Fageole 15500 VIEILLESPESE	achat d'un chariot mélangeur-distributeur d'aliments automatique	06/07/2022	21 500,00	10 000,00	40,00%	4 000,00
<b>GAEC DU ROCHARD</b> Toulis 15170 COLTINES	mise en place d'un dispositif de détection des chaleurs et suivi du troupeau	11/08/2022	9 694,00	9 694,00	40,00%	3 877,60
<b>GAEC FOURNAL</b> Le Bourg 15300 DIENNE	achat d'un parc de contention mobile	30/06/2022	2 200,00	2 200,00	40,00%	880,00
<b>GAEC FOURNIER DE LA RENORDIE</b> La Renordie 15190 MARCENAT	achat d'un parc et d'un couloir de contention mobile avec un système de pesée connectée	08/08/2022	19 700,00	10 000,00	40,00%	4 000,00
<b>GAEC Irlande</b> Lasdoulours 15800 JOU SOUS MONJOU	mise en place d'un dispositif de détection des vélages et poulinaiges	12/08/2022	4 865,40	4 865,40	40,00%	1 946,16
<b>GAEC MARS DELAIR</b> La Péze 15500 LA CHAPELLE LAURENT	mise en place d'un dispositif de détection des vélages	10/06/2022	3 626,00	3 626,00	40,00%	1 450,40
<b>GAEC MEYNIAL FRERES</b> Le Bouix 15200 SALINS	mise en place d'une caméra de surveillance connectée	11/08/2022	3 529,20	3 529,20	40,00%	1 411,68
<b>GAEC MONTPLAISIR NOZIERES</b> Montplaisir 15250 JUSSAC	achat d'un kit de sondes à fourrage connectées	24/05/2022	1 069,00	1 069,00	45,00%	481,05
<b>GAEC RECONNU PONS</b> L'hert 15110 CHAUADES AIGUES	mise en place de caméras de surveillance connectées	12/08/2022	2 910,25	2 910,25	45,00%	1 309,61

Nom et adresse du bénéficiaire	Intitulé de l'opération	Date autorisation début de l'opération	Coût total du projet HT (en €)	Investissement éligible HT (en €)	Taux	Subvention CD15 (en €)
<b>GAEC ROLLAND COSTE</b> Saint Maurice 15300 VALJEUJOLS	mise en place d'un dispositif de détection des vélagés	06/07/2022	3 540,00	3 540,00	40,00%	1 416,00
<b>GAEC ROUZIERES</b> Saint Sulpice 15600 MAURS	mise en place d'une caméra de surveillance connectée	12/08/2022	2 948,30	2 948,30	40,00%	1 179,32
<b>GAEC SERRE DE FAGEOLLES</b> Fagiolle 15200 LE VIGEAN	mise en place d'une caméra de surveillance connectée	08/08/2022	8 588,51	8 588,51	40,00%	3 435,40
<b>JULIEN Jean-Michel</b> Gaspard 15300 LA CHAPELLE D'ALAGNON	mise en place d'un dispositif de détection des vélagés	21/07/2022	2 680,00	2 680,00	40,00%	1 072,00
<b>LALANDE Julien</b> Lacamp 15220 ROANNES SAINT MARY	mise en place d'un couloir de contention avec un système de pesée connectée	11/08/2022	3 881,40	3 881,40	50,00%	1 940,70
<b>LABIZE Joël</b> Le Bourg 15160 LANDEYRAT	achat d'un parc de contention mobile	27/07/2022	2 860,00	2 860,00	40,00%	1 144,00
<b>LOUVRADOUX Guillaume</b> Le Bourg 15140 FONTANGES	mise en place d'une caméra de surveillance connectée	08/08/2022	9 099,65	9 099,65	40,00%	3 639,86
<b>MERLE Sébastien</b> La Vitrelle 15600 QUEZAC	mise en place de caméras de surveillance connectées	07/06/2022	1 063,00	1 063,00	40,00%	425,20
<b>PRONZAC Michel</b> Cauffeyt 15340 PUYCAPEL	mise en place de caméras de surveillance connectées et d'un dispositif de détection des vélagés	12/08/2022	4 881,10	4 881,10	40,00%	1 952,44

Nom et adresse du bénéficiaire	Intitulé de l'opération	Date autorisation début de l'opération	Coût total du projet HT (en €)	Investissement éligible HT (en €)	Taux	Subvention CD15 (en €)
<b>ROUCHES Benoît</b> Le Chassan - Faverolles 15320 VAL D'ARCOMIE	mise en place d'une caméra de surveillance connectée	11/08/2022	4 335,00	4 335,00	50,00%	2 167,50
<b>TICHT Sébastien</b> Fraissinoux 15110 ESPINASSE	achat d'un pistolet de distribution automatique de lait Wifi	10/06/2022	2 740,00	2 740,00	40,00%	1 096,00
<b>TOTAL</b>						<b>51 701,92</b>

**Extrait des délibérations de la Commission Permanente**

**REUNION DU 30 SEPTEMBRE 2022**

**DELIBERATION N°22CP08-24**

**Expérimentation d'amélioration du foncier rural**

L'an deux mille vingt-deux, le trente septembre à neuf heures et trente minutes, la Commission Permanente du Conseil départemental, régulièrement convoquée le 9 septembre 2022, s'est réunie à l'Hôtel du Département, sous la présidence de Monsieur Bruno FAURE, Président du Conseil départemental,

*Présents : M. Didier ACHALME, Mme Dominique BEAUDREY, M. Jamal BELAÏDI, Mme Marina BESSE, M. Jean-Yves BONY, Mme Aurélie BRESSON, Mme Valérie CABECAS, M. Gilles CHABRIER, Mme Céline CHARRIAUD, Mme Marie-Hélène CHASTRE, M. Gilles COMBELLE, M. Alain DELAGE, Mme Annie DELRIEU, M. Vincent DESCOEUR, M. Philippe FABRE, M. Bruno FAURE, M. Stéphane FRECHOU, Mme Sylvie LACHAIZE, Mme Isabelle LANTUEJOL, Mme Mireille LEYMONIE, M. Jean MAGE, M. Pierre MATHONIER, Mme Magali MAUREL, M. Florian MORELLE, Mme Marie-Hélène ROQUETTE, Mme Valérie RUEDA, Mme Valérie SEMETEYS, M. Christophe VIDAL*

*Absent(s) excusé(s)  
ayant donné pouvoir*

*Mme Sophie BÉNÉZIT donne procuration à M. Christophe VIDAL, M. Jean-Jacques MONLOUBOU  
donne procuration à Mme Céline CHARRIAUD*

**LA COMMISSION PERMANENTE DU CONSEIL DEPARTEMENTAL,**

Après avoir pris connaissance du rapport de Monsieur le Président et après en avoir délibéré,

*Par 30 voix pour*

En application des délégations consenties à la Commission Permanente par délibération n° 21CD02-11 du Conseil départemental en date du 1<sup>er</sup> juillet 2021,

Vu le code rural et de la pêche maritime et notamment l'article L.121.1,  
Vu la délibération n°21CD06-42 du Conseil départemental du 14 décembre 2021 approuvant le programme d'interventions du Conseil départemental en faveur des espaces naturels et ruraux et donnant délégation à la Commission Permanente pour la mise en oeuvre des crédits inscrits au Budget départemental 2022 ;

Considérant la stratégie foncière mise en œuvre par le Département dans le cadre de sa compétence en aménagement foncier rural ;

- **VALIDE** la mise en œuvre d'une expérimentation de stratégie locale de développement pour la préservation et la mise en valeur du foncier rural sur les secteurs Est-Artense, Vallée de la Truyère, Laurie et Communes voisines et le plan de financement prévisionnel correspondant :

Expérimentation sur le foncier rural du Cantal	Part CD15	Part FEADER	Total HT	TVA à la charge CD15	Total TTC
Taux	49,6 %	50,4 %	100 %		
Montant en HT	19 709,56 €	20 027,44 €	39 737,00 €	7 947,40 €	47 684,40 €

- **AUTORISE** le Président du Conseil départemental ou son représentant à solliciter une subvention auprès du FEADER pour la réalisation de cette action expérimentale,

- **VALIDE** la convention de partenariat relative à la stratégie locale de développement pour la préservation et la mise en valeur du foncier rural, établie avec la SAFER, la Chambre d'Agriculture, le CRPF et le Parc Naturel Régional des Volcans d'Auvergne, jointe en annexe.

- **AUTORISE** le Président du Conseil départemental ou son représentant à signer ladite convention.

**Publication** : 05-10-2022

**Transmission Préfecture** : 05-10-2022

Pour extrait certifié conforme au registre des délibérations  
du Conseil départemental

**Le Président du Conseil départemental**

**Bruno FAURE**

*La présente délibération peut faire l'objet d'un recours devant le Tribunal Administratif de Clermont-Ferrand dans un délai de deux mois à compter de la présente publication.*



## CONVENTION DE PARTENARIAT

### Stratégie locale de développement pour la préservation, la mobilisation et la mise en valeur du foncier rural (agricole, naturel et forestier) dans le Cantal

---

#### ENTRE

Le **Département du Cantal**, sis 28 avenue Gambetta 15 015 AURILLAC cedex, représenté par Monsieur Bruno FAURE, Président du Conseil départemental, autorisé à cet effet par délibération de la Commission permanente en date du

et

La **Société d'Aménagement Foncier et d'Établissement Rural Auvergne Rhône-Alpes**, société anonyme au capital de 7 399 008 €, dont le siège social est situé au 23, rue Jean Baldassini – 69364 Lyon Cedex 07, immatriculé au registre du commerce et des sociétés de Lyon, sous le numéro Siret : B B 062.500.368.00170

et représentée par Monsieur Bruno PITOT, Directeur du Service Départemental du Cantal agissant en vertu de sa délégation générale des pouvoirs, désignée ci-après « Safer » ou « Safer Auvergne-Rhône-Alpes »,

et

La **Chambre d'agriculture du Cantal**, sis, 26, rue du 139<sup>ème</sup> RI, BP 129, 15 000 AURILLAC, représentée par M. Patrick ESCURE, son président,

et

Le **Centre National de la Propriété Forestière, antenne départementale du Cantal**, sis 2, rue Nicéphore Niepce, 15000 AURILLAC, représentée par sa directrice Mme Anne-Laure SOLEILHAVOUP,

et

le **Syndicat Mixte du Parc Naturel Régional des Volcans d'Auvergne**, sis Montlosier, 63970 Aydat, représenté par Lionel CHAUVET,

Les signataires ensemble ci-dessus étant désignés par le terme « les partenaires »



## PREAMBULE

Le Département dispose de la compétence Aménagement Foncier Rural (AFR) depuis la loi relative au Développement des Territoires Ruraux du 23 février 2005.

À ce jour, le Département du Cantal ne met en œuvre qu'un seul mode d'aménagement foncier (Aménagement Foncier Agricole Forestier et Environnemental) sur les 4 modes prévus par le Code rural et de la pêche maritime.

Pour autant, la question du foncier en aménagement rural est un enjeu important, tant sur la problématique de l'amélioration des conditions d'exploitation agricole (morcellement, enclavement, transmission) que sur celle du développement du territoire rural.

Aussi, en 2021, le Conseil départemental a souhaité faire un bilan de la situation foncière rurale au niveau départemental. Cette étude visait à :

- Réaliser un bilan de la situation foncière agricole et forestière du Cantal et des outils et dispositifs existants,
- Identifier les problématiques inhérentes à d'éventuels problèmes fonciers,
- Identifier les secteurs et/ou les actions à mettre en œuvre pour agir positivement sur le foncier.

Il ressort de cette analyse que certains secteurs regroupant plusieurs communes du département sont très morcelés en exploitation et/ou en propriété.

Dans le même temps, un diagnostic plus léger sur la problématique foncière forestière a été réalisé.

L'ensemble de ces éléments a été partagé lors de plusieurs rencontres avec la Chambre d'agriculture, la SAFER, l'ONF, le CNPF et le Parc Naturel Régional des Volcans d'Auvergne. Plusieurs problématiques et pistes d'actions ont été identifiées.

Compte tenu de ces éléments, les partenaires souhaitent à présent mettre en œuvre **une expérimentation sur plusieurs secteurs identifiés comme ayant des problématiques de foncier agricole et forestier.**

Il s'agit de réaliser une analyse globale de l'ensemble des enjeux d'un secteur afin d'envisager, dans un second temps, des actions partenariales pour une meilleure mise en valeur agricole et forestière de ces secteurs.

La stratégie ainsi proposée comprend l'acquisition de connaissances plus fines sur plusieurs secteurs, un temps de rendu des diagnostics et d'animation sur le territoire pour évaluer la motivation des acteurs concernés (collectivités, propriétaires fonciers, exploitants agricoles...) et l'élaboration et la proposition d'un programme d'actions.

Le Département, maître d'ouvrage de l'expérimentation, sollicite l'aide de l'Europe (mesure 16.72) pour l'accompagner dans la mise en œuvre de cette stratégie de développement local pour le foncier rural.

### **ARTICLE 1 – OBJET DE LA CONVENTION**

La présente convention a pour objet de définir le rôle de chacun des signataires, les objectifs communs, le pilotage ainsi que les modalités de mise en œuvre de cette stratégie locale de développement pour la préservation, la mobilisation et la mise en valeur du foncier rural (agricole, naturel et forestier) et des éventuels projets qui en découleront.

## **ARTICLE 2 – OBJECTIFS DE LA STRATÉGIE LOCALE POUR LA PRESERVATION, LA MOBILISATION ET LA MISE EN VALEUR DU FONCIER RURAL**

Les finalités de cette stratégie sont les suivantes :

- Affiner le bilan relatif au morcellement du parcellaire sur les secteurs concernés par l'expérimentation
- Identifier et faire connaître les outils d'animation, de protection, de mobilisation, de gestion et de valorisation du foncier agricole, forestier et naturel
- Créer un réseau de secteurs et communes pilotes en faveur de la protection, de la mobilisation et de la gestion du foncier agricole, naturel et forestier, pour acquérir de la méthode, expérimenter de nouvelles démarches et encourager le transfert d'expérience
- Accompagner les communes ou les communautés de communes dans leur projet de mobilisation du foncier rural et de soutien à l'amélioration des structures foncières agricoles et forestières (confortation d'exploitations, installation en agriculture, ...)
- Remettre des parcelles à l'agriculture.

Les partenaires se donnent comme objectif concret qu'à l'issue de la convention, les problématiques foncières des territoires concernés et les moyens d'amélioration qui pourraient être mis en œuvre soient identifiés et portés à la connaissance des acteurs du territoire (collectivités, agriculteurs, propriétaires forestiers...).

## **ARTICLE 3 – CADRE GÉNÉRAL D'INTERVENTION DES PARTENAIRES**

Le **Département**, collectivité territoriale, agit de par ses compétences en aménagement foncier rural. Il peut mettre en œuvre les outils d'aménagement foncier tels que les échanges de parcelles avec ou sans périmètre, les procédures de mise en valeur de terres incultes ou manifestement sous exploitées, les opérations d'aménagement foncier agricole, forestier et environnemental.

La **Société d'Aménagement Foncier et d'Établissement Rural (Safer)**, société anonyme sans but lucratif, contribue à un aménagement durable de l'espace rural. Elle permet à tout porteur de projet viable de s'installer en milieu rural. Les projets doivent être en cohérence avec les politiques locales et répondre à l'intérêt général.

La **Chambre d'Agriculture**, établissement public consulaire, regroupe les organisations professionnelles agricoles. Elle a vocation à travailler avec l'ensemble de la profession agricole du territoire. Elle représente les intérêts agricoles auprès des Pouvoirs Publics et des collectivités locales. Elle est une instance de réflexion et de propositions sur les orientations et les priorités de l'agriculture et de l'économie du Cantal.

Le **Centre National de la Propriété Forestière (CNPF) Auvergne Rhône-Alpes**, établissement public de l'État à caractère administratif, a notamment pour mission d'améliorer et développer la gestion des forêts privées, de regrouper les propriétaires et favoriser la mobilisation des ressources (bois, non bois et services rendus), de contribuer à la prise en compte de la forêt privée dans la Société et l'aménagement du territoire.

Le **Parc Naturel Régional des Volcans d'Auvergne**, syndicat mixte de gestion, a notamment pour mission la préservation et la valorisation des patrimoines naturels, culturels et paysager, la contribution à l'aménagement et au développement économique et social du territoire et l'expérimentation, l'innovation. Il intègre les enjeux de biodiversité à son projet de territoire.

#### **ARTICLE 4 – STRATEGIE LOCALE DE DEVELOPPEMENT POUR LE FONCIER RURAL**

La stratégie comprend :

- L'acquisition de connaissances fines sur les secteurs retenus,
- Leur restitution sous forme de diagnostics,
- L'animation sur le territoire pour évaluer la motivation des acteurs concernés,
- L'élaboration et la proposition d'un programme d'actions approprié aux enjeux du territoire.

Les secteurs Est-Artense, Vallée de la Truyère, Laurie et ses communes voisines (soit 20 communes) sont priorités.

En préambule, une rencontre avec les communes et les communautés de communes concernées aura lieu pour évaluer leur adhésion au projet. En cas de défaut de leur part, les secteurs Margeride, Pleaux et ses communes voisines et Nord Est de la Chataigneraie seront contactés. (Cf. Annexe 1.)

#### **ARTICLE 5 – RÔLES RESPECTIFS DES PARTENAIRES**

***Le Département, acteur de l'aménagement foncier rural,***

- assure :

- Le pilotage de la stratégie de développement pour la préservation, la mobilisation et la mise en valeur du foncier rural, de la communication et de l'évaluation de l'expérimentation,
- Le portage des dépenses liées à la mise en œuvre de la stratégie,
- L'animation et l'organisation du comité de pilotage,

- sollicite l'Europe (FEADER, mesure 16.72) pour financer la mise en œuvre de cette stratégie,

- propose aux porteurs de projets collectifs fonciers qui émergeront un accompagnement pour la mise en œuvre d'une stratégie plus locale ou d'un projet d'amélioration de foncier rural qui pourrait faire l'objet d'une aide de l'Europe.

***La SAFER Auvergne Rhône Alpes, partenaire sur la problématique de la propriété foncière :***

- apporte sa connaissance et son analyse sur les caractéristiques et problématiques foncières des secteurs concernés,
- participe au comité de pilotage.

***La Chambre d'Agriculture, partenaire sur la problématique des exploitations agricoles :***

- apporte sa connaissance et son analyse sur les caractéristiques et problématiques agricoles des secteurs concernés,
- participe au comité de pilotage.

***Le Centre National de la Propriété Forestière, partenaire sur la problématique de la forêt privée :***

- apporte sa connaissance et son analyse sur les caractéristiques et problématiques forestières des secteurs concernés,
- participe au comité de pilotage.

***Le Syndicat Mixte du Parc naturel régional des Volcans d'Auvergne (SMPNRVA), partenaire sur la problématique environnementale de son territoire :***

- apporte sa connaissance et son analyse sur les caractéristiques et problématiques environnementales des secteurs concernés,
- participe au comité de pilotage.

## **ARTICLE 6 – COMITE DE PILOTAGE – MODALITÉS DE COLLABORATION**

Le Département met en place et anime le **comité de pilotage** qui a pour rôle de :

- Piloter l'expérimentation et coordonner l'ensemble de la démarche en associant les parties prenantes,
- Évaluer les résultats de l'expérimentation, valider le bilan,
- Faire évoluer la méthodologie mise en place le cas échéant,
- Émettre des avis sur les stratégies ou projets issus de l'expérimentation,

Sa composition est la suivante :

- Le Président du Conseil départemental ou son représentant,
- Le Président de la Chambre d'Agriculture ou son représentant,
- Le Président du Syndicat Mixte du Parc Naturel Régional des Volcans d'Auvergne ou son représentant,
- Le Président de l'Association des Communes forestières du Cantal ou son représentant,
- Le Président de l'Association des Maires du Cantal (AMF 15) ou son représentant,
- Le Conseil Régional Auvergne Rhône Alpes,
- La Direction Départementale des Territoires,
- Le Directeur départemental de la SAFER,
- La Directrice du CNPF, antenne départementale du Cantal,
- L'Office National des Forêts.

Il est amené à évoluer en fonction de la réussite de l'expérimentation et des éventuels projets qui en découleraient. Sa composition pourra être élargie en intégrant d'autres acteurs, notamment les EPCI. Elle pourra également être le relais sur le territoire des actualités liées au foncier rural (information sur les mesures FEADER liées au foncier, échange d'expérience sur les projets conduits par les collectivités).

Un groupe technique composé de techniciens des structures précitées se réunira autant que de besoin pour :

- Assurer le suivi de la démarche, le respect du calendrier, des enveloppes financières, des arbitrages du comité de pilotage,
- Coordonner les acteurs impliqués,
- Préparer les propositions concrètes que le comité de pilotage devra arbitrer,
- Rencontrer et accompagner les porteurs de stratégies locales ou de projets issus de la stratégie départementale.

## **ARTICLE 7 : MODALITÉS FINANCIERES**

Cette expérimentation nécessite un travail technique, dont le coût global est estimé à 39 737 € HT, soit 47 684.40 € TTC. Le coût global est détaillé, par partenaire, dans les estimations financières présentes en annexe 2.

Le Conseil départemental prend en charge, avec l'aide de l'Europe (FEADER), ces frais.

Les frais de déplacement et de repas restent à la charge des partenaires.

Le Syndicat Mixte du Parc Naturel Régional des Volcans d'Auvergne mettra en outre gracieusement à disposition le temps de recherche et de transmission des données à caractère environnemental des secteurs situés son territoire.

Le Conseil départemental mettra en outre gracieusement à disposition le temps de recherche et de mise en forme des données à caractère environnemental de l'ensemble des secteurs étudiés, l'animation et la coordination de l'expérimentation et l'organisation de la concertation avec les partenaires et les acteurs des territoires (...).

#### **ARTICLE 8 : DURÉE**

La présente convention prend effet dès sa signature par tous les partenaires. Elle est conclue pour une durée de 3 ans.

#### **ARTICLE 9 : RÉVISION**

La présente convention peut être modifiée par un ou plusieurs avenants signés de tous les partenaires.

#### **ARTICLE 10 : RÉSILIATION**

La convention pourra être résiliée pour quelque motif que ce soit et sans indemnité, par l'une ou l'autre des parties, à l'expiration d'un délai de trois mois après l'envoi d'un courrier recommandé avec accusé de réception aux autres signataires, exposant les motifs de la demande de résiliation ainsi que l'avis du comité de pilotage. Toute volonté de résiliation devra être débattue préalablement en comité de pilotage qui donnera son avis par écrit.

Toute difficulté rencontrée dans l'application de la présente convention fera l'objet d'un examen en comité de pilotage.

Fait en cinq exemplaires à Aurillac, le

Le Président du Conseil départemental  
du Cantal,

Bruno FAURE

Le Directeur du Service Départemental du Cantal  
de la SAFER

Bruno PITOT

Le Président De la Chambre d'Agriculture  
Du Cantal

Patrick ESCURE

La Directrice du CNPF  
Auvergne Rhône Alpes

Anne Marie BAREAU

Le Président du Syndicat Mixte des Volcans  
d'Auvergne

Lionel CHAUVIN

## ANNEXE 1 - LOCALISATION DES SECTEURS CONCERNÉS

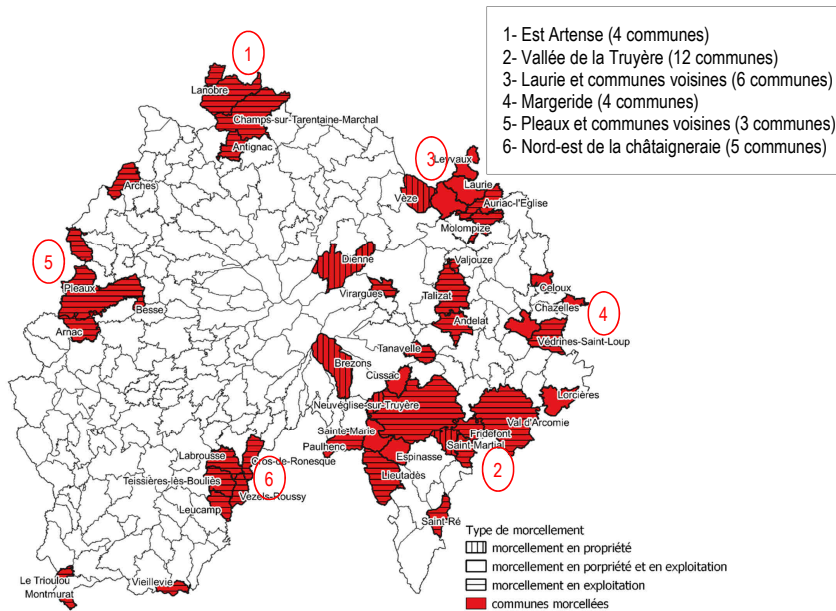

**ANNEXE 2 - BUDGET PRÉVISIONNEL**  
(Hors frais de transport et repas pris en charge par les structures)

**Secteurs prioritaires**

Secteurs	SAFER		CRPF		CHAMBRE AGRICULTURE		Nb jours	Montant HT
	Nb jours	Coût HT	Nb jours	Coût HT	Nb jours	Coût HT		
1. Est Artense (4 communes)	8	6 500 €	3,5	1 351 €	5,75	3 133,75 €	17,25	10 984,75 €
2. Vallée de la Truyère (12 communes)	10,5	10 725 €	3,5	1 351 €	7,5	4 087,50 €	21,50	16 163,50 €
3. Laurie et communes voisines (6 communes)	8	7 150 €	2	772 €	5,75	3 133,75 €	15,75	11 055,75 €
soit 22 communes			+ 3 j ingénieur	1 533 €			3	
<b>Total jours et montant HT</b>	<b>26,5</b>	<b>24 375 €</b>	<b>12</b>	<b>5 007 €</b>	<b>19</b>	<b>10 355,00 €</b>	<b>57,50</b>	<b>39 737,00 €</b>

**Autres secteurs pouvant être étudiés à défaut de réponse positive des secteurs prioritaires**

Secteurs	SAFER		CRPF		CHAMBRE AGRICULTURE		Nb jours	Montant HT
	Nb jours	Coût HT	Nb Jours	Coût HT	Nb jours	Coût HT		
4. Margeride (4 communes)	8	6 500 €	3	1 158 €	5,75	3 133,75 €	16,75	10 791,75 €
5. Pleaux et communes voisines (3 communes)	8	6 175 €	3	1 158 €	7,25	3 951,25 €	18,25	11 284,25 €
6. Nord-est de la châtaigneraie (5 communes)	8,5	7 150 €	3	1 158 €	5,75	3 133,75 €	17,25	11 441,75 €
soit 12 communes			+ 3 j ingénieur	1 533 €			2	
<b>Total jour et montant HT:</b>	<b>24,5</b>	<b>19 825 €</b>	<b>11</b>	<b>5 007 €</b>	<b>18,75</b>	<b>10 218,75 €</b>	<b>54,25</b>	<b>35 050,75 €</b>

**Extrait des délibérations de la Commission Permanente**

**REUNION DU 30 SEPTEMBRE 2022**

**DELIBERATION N°22CP08-25**

**Aménagement et gestion des milieux aquatiques**

L'an deux mille vingt-deux, le trente septembre à neuf heures et trente minutes, la Commission Permanente du Conseil départemental, régulièrement convoquée le 9 septembre 2022, s'est réunie à l'Hôtel du Département, sous la présidence de Monsieur Bruno FAURE, Président du Conseil départemental,

*Présents : M. Didier ACHALME, Mme Dominique BEAUDREY, M. Jamal BELAÏDI, Mme Marina BESSE, M. Jean-Yves BONY, Mme Aurélie BRESSON, Mme Valérie CABECAS, M. Gilles CHABRIER, Mme Céline CHARRIAUD, Mme Marie-Hélène CHASTRE, M. Gilles COMBELLE, M. Alain DELAGE, Mme Annie DELRIEU, M. Vincent DESCOEUR, M. Philippe FABRE, M. Bruno FAURE, M. Stéphane FRECHOU, Mme Sylvie LACHAIZE, Mme Isabelle LANTUEJOL, Mme Mireille LEYMONIE, M. Jean MAGE, M. Pierre MATHONIER, Mme Magali MAUREL, M. Florian MORELLE, Mme Marie-Hélène ROQUETTE, Mme Valérie RUEDA, Mme Valérie SEMETEYS, M. Christophe VIDAL*

*Absent(s) excusé(s)  
ayant donné pouvoir*

*Mme Sophie BÉNÉZIT donne procuration à M. Christophe VIDAL, M. Jean-Jacques MONLOUBOU  
donne procuration à Mme Céline CHARRIAUD*

**LA COMMISSION PERMANENTE DU CONSEIL DEPARTEMENTAL,**

Après avoir pris connaissance du rapport de Monsieur le Président et après en avoir délibéré,

*Madame Céline CHARRIAUD se retire et ne participe pas au vote*

*Par 29 voix pour*

En application des délégations consenties à la Commission Permanente par délibération n° 21CD02-11 du Conseil départemental en date du 1<sup>er</sup> juillet 2021,

Vu le Code de l'Environnement et notamment son article L.211-7 ;

Vu la délibération n°14CG03-05 du Conseil Général en date du 27 juin 2014 approuvant le Schéma départemental de gestion et de valorisation des milieux aquatiques et donnant délégation à la Commission Permanente pour examiner et se prononcer sur sa déclinaison opérationnelle ;

Vu la délibération 21CD01-15 du Conseil départemental du 26 mars 2021 validant l'évolution des dispositifs techniques et financiers du Schéma Départemental de gestion et de valorisation des Milieux Aquatiques (SDMA) pour la période 2021-2024 ;

- **ATTRIBUE** à la Communauté de communes Sumène-Artense une subvention de 3 690 € en soutien à la réalisation d'une étude d'assistance à maîtrise d'ouvrage pour la structuration syndicale des bassins versants Dordogne amont et Rhue sur la base d'un montant éligible de 36 900 € TTC.

Les dépenses correspondantes seront imputées sur les crédits du chapitre 65 nature 65734 fonction 738 du budget départemental.



- **ATTRIBUE** à Saint-Flour Communauté une subvention de 1 513 € en soutien à la réalisation d'une étude complémentaire de restauration du ruisseau de la Salesse sur la base d'un montant éligible de 15 132 € TTC.

- **ATTRIBUE** au Conservatoire d'Espaces Naturels d'Auvergne une subvention de 4 859 € en soutien à la réalisation de la phase 2 du programme de restauration des zones humides sur la Planèze de Saint-Flour sur la base d'un montant éligible de 48 589 € TTC.

Les dépenses correspondantes seront imputées sur les crédits du chapitre 204 nature 204142 fonction 738 du budget départemental.

**Publication** : 05-10-2022

**Transmission Préfecture** : 05-10-2022

Pour extrait certifié conforme au registre des délibérations  
du Conseil départemental

**Le Président du Conseil départemental**

**Bruno FAURE**

*La présente délibération peut faire l'objet d'un recours devant le Tribunal Administratif de Clermont-Ferrand dans un délai de deux mois à compter de la présente publication.*

**Extrait des délibérations de la Commission Permanente**

**REUNION DU 30 SEPTEMBRE 2022**

**DELIBERATION N°22CP08-26**

**Espaces Naturels Sensibles - Contrat ENS du Puy Courny 2022-2026**

L'an deux mille vingt-deux, le trente septembre à neuf heures et trente minutes, la Commission Permanente du Conseil départemental, régulièrement convoquée le 9 septembre 2022, s'est réunie à l'Hôtel du Département, sous la présidence de Monsieur Bruno FAURE, Président du Conseil départemental,

*Présents : M. Didier ACHALME, Mme Dominique BEAUDREY, M. Jamal BELAÏDI, Mme Marina BESSE, M. Jean-Yves BONY, Mme Aurélie BRESSON, Mme Valérie CABECAS, M. Gilles CHABRIER, Mme Céline CHARRIAUD, Mme Marie-Hélène CHASTRE, M. Gilles COMBELLE, M. Alain DELAGE, Mme Annie DELRIEU, M. Vincent DESCOEUR, M. Philippe FABRE, M. Bruno FAURE, M. Stéphane FRECHOU, Mme Sylvie LACHAIZE, Mme Isabelle LANTUEJOL, Mme Mireille LEYMONIE, M. Jean MAGE, M. Pierre MATHONIER, Mme Magali MAUREL, M. Florian MORELLE, Mme Marie-Hélène ROQUETTE, Mme Valérie RUEDA, Mme Valérie SEMETEYS, M. Christophe VIDAL*

*Absent(s) excusé(s)  
ayant donné pouvoir*

*Mme Sophie BÉNÉZIT donne procuration à M. Christophe VIDAL, M. Jean-Jacques MONLOUBOU  
donne procuration à Mme Céline CHARRIAUD*

**LA COMMISSION PERMANENTE DU CONSEIL DEPARTEMENTAL,**

Après avoir pris connaissance du rapport de Monsieur le Président et après en avoir délibéré,

*Monsieur Pierre MATHONIER se retire et ne participe pas au vote*

*Par 29 voix pour*

En application des délégations consenties à la Commission Permanente par délibération n° 21CD02-11 du Conseil départemental en date du 1<sup>er</sup> juillet 2021,

Vu la délibération n°19CP04-26 de la Commission Permanente du 24 mai 2019 approuvant la Stratégie départementale en faveur des Espaces Naturels Sensibles et validant le programme d'actions pour la période 2019-2028 ;

Vu la délibération de la Ville d'Aurillac du 23 juin 2022 approuvant le schéma directeur de gestion du Puy Courny, le nouveau programme d'actions défini pour la période 2022-2026 et le plan de financement correspondant à sa mise en œuvre ;

- **APPROUVE** le schéma directeur de gestion du Puy Courny et le programme d'actions définis pour la période 2022-2026 à intervenir avec la Ville d'Aurillac tels que joints en annexe à la présente délibération, pour un coût global de 83 898 € HT soit 100 678 € TTC (dont 97 690 € éligibles au dispositif ENS) et une participation prévisionnelle du Conseil départemental de 39 076 €.

- **AUTORISE** Monsieur le Président du Conseil départemental ou son représentant à signer avec la Ville d'Aurillac, porteur de projet du site, ledit contrat ENS.

**Publication** : 05-10-2022

**Transmission Préfecture** : 05-10-2022

Pour extrait certifié conforme au registre des délibérations  
du Conseil départemental

**Le Président du Conseil départemental**

**Bruno FAURE**

*La présente délibération peut faire l'objet d'un recours devant le Tribunal Administratif de Clermont-Ferrand dans un délai de deux mois à compter de la présente publication.*

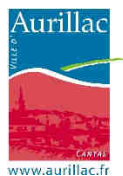

## **Contrat ENS du PUY COURNY**



**2022 -2026**

## ENTRE

Le **Département du Cantal**, sis 28 avenue Gambetta 15 015 Aurillac cedex, représenté par Monsieur Bruno FAURE, Président du Conseil départemental, autorisé par délibération en date du \_\_\_\_\_,

Ci-après dénommé le Département,

D'UNE PART,

## ET

La **Commune d'Aurillac, porteur de projet**, sis Place de l'hôtel de Ville, 15 000 Aurillac, représenté par Monsieur Pierre MATHONIER, autorisé par délibération en date du \_\_\_\_\_,

Ci-après dénommé le porteur de projet,

D'AUTRE PART,

**VU** la délibération du Conseil municipal d'Aurillac, en date du 20 décembre 2007, sollicitant le classement du Puy Courmy en Espace Naturel Sensible, et la délibération de la Commission permanente du Conseil Général en date du 15 février 2008, approuvant ce classement,

**VU** la délibération n°19CP04-26 de la Commission permanente du 24 mai 2019 approuvant la Stratégie départementale en faveur des Espaces Naturels Sensibles et validant le programme d'actions pour la période 2019-2028,

**VU** la délibération de la Commune d'Aurillac, en date du \_\_\_\_\_ et la délibération n° \_\_\_\_\_ de la Commission permanente du \_\_\_\_\_, approuvant le nouveau programme d'actions de gestion et de valorisation du Puy Courmy et le plan de financement correspondant à sa mise en œuvre pour la période 2022 à 2026,

## IL EST CONVENU CE QUI SUIT :

Dans la continuité du contrat ENS signé le 7 février 2014, et afin de poursuivre la préservation et la gestion du Puy Courmy, un nouveau schéma directeur de gestion a été élaboré par la commune d'Aurillac, porteur de projet du site.

Ce schéma comprend notamment un programme d'actions définissant les modalités de préservation et de gestion du site pour la période 2022-2026.

### ARTICLE 1 – OBJET DU CONTRAT ENS

Le contrat ENS a pour objet de définir le **rôle et l'engagement respectif de chacune des parties** en vue de la mise en œuvre, de l'animation et du suivi du programme d'actions du schéma directeur, figurant en annexe 1 du présent contrat, pour la période allant de 2022 à 2026.

## ARTICLE 2 – ENGAGEMENTS DE LA COLLECTIVITÉ PORTEUR DE PROJET

**La commune d'Aurillac** porte la mise en œuvre du schéma directeur de gestion du Puy Courny et les actions qui lui sont associées.

En conséquence, la commune d'Aurillac s'engage à :

- assurer la coordination de la mise en œuvre du programme d'actions du schéma directeur et pour cela, à développer une mission d'animation, en interne ou par l'intervention d'un prestataire (assistance à maîtrise d'ouvrage).
- réaliser les actions (études, travaux, mesures de gestion et d'ouverture au public, acquisitions...) pour lesquelles elle a été identifiée comme maître d'ouvrage, telles que définies dans le schéma directeur, et dans cet objectif, à :
  - établir, pour chacune des opérations définies, un dossier de demande de subventions destiné à l'ensemble des partenaires financiers,
  - inscrire sur son budget les crédits nécessaires,
  - préparer, annuellement, un bilan technique et financier de la réalisation des actions et de leurs résultats et à le transmettre au Conseil départemental un mois avant la date anniversaire de la signature du contrat.
- organiser la concertation avec les partenaires (organisation d'un comité de suivi annuel, de réunions techniques...) et échanger régulièrement avec les services du Conseil départemental.
- prendre toutes les dispositions auprès des propriétaires privés concernés par la mise en œuvre du programme de gestion et de valorisation du site, et notamment par l'accès du public. Elle contracte les assurances relatives aux dommages qui seraient causés aux visiteurs du site et aux autres tiers.
- participer aux actions développées dans le cadre de l'animation du réseau ENS.

## ARTICLE 3 – ENGAGEMENTS DU DÉPARTEMENT

Le **Département** veille à la mise en place et à la cohérence du réseau départemental de sites ENS. Il est responsable de l'attribution du classement en Espace Naturel Sensible. Il assure le pilotage et la mise en œuvre de la Stratégie départementale en faveur des ENS.

En conséquence, le Département s'engage à :

- apporter un appui technique au porteur de projet ou à son représentant pour la mise en œuvre du programme d'actions mentionné à l'article 1,
- soutenir financièrement la réalisation des actions prévues, conformément à la nature et aux modalités de ses interventions.

Cet accompagnement reste subordonné à l'ouverture des moyens financiers suffisants correspondant à l'annualité de son budget et sera arrêté sur présentation d'un dossier complet de demande de subvention, comportant notamment la délibération du maître d'ouvrage, à la suite d'une instruction technique et réglementaire par les services du Département.

En cas de modification du montant de l'action et/ou du taux de subvention, le dossier correspondant sera présenté à la Commission permanente du Conseil départemental pour examen et décision d'attribution de l'aide sollicitée.
- délimiter, si nécessaire, un périmètre de préemption.
- assurer la valorisation du réseau départemental par le développement d'actions de sensibilisation ou de communication, et partager et valoriser la connaissance acquise sur les sites du réseau, en assurant la diffusion des données.
- encadrer la labellisation des sites pour garantir la qualité et la cohérence du réseau.
- développer l'animation du réseau d'acteurs et assurer la réalisation d'actions pilotes.

#### ARTICLE 4 – SUIVI ET EVALUATION DU CONTRAT

Ce contrat reposant sur une démarche partenariale, les signataires s'engagent à une **information réciproque et suivie** relative à la mise en œuvre du programme d'actions. Dans cet objectif, un **comité de suivi** sera constitué et se réunira une fois par an.

Le contrat fait l'objet d'une **évaluation annuelle** après présentation par le porteur de projet d'un bilan technique et financier, et d'une **évaluation globale** au terme des 5 années de validité, permettant de proposer de nouvelles modalités de gestion et de valorisation du site ainsi que les conditions de renouvellement du contrat ENS.

#### ARTICLE 5 – MODIFICATION DES CLAUSES ET MODALITES D'APPLICATION

Toutes modifications des conditions ou modalités d'exécution du présent contrat seront définies d'un commun accord entre les parties et pourront faire l'objet d'un avenant, dans les conditions suivantes :

- redéploiement de crédits entre les différentes opérations du programme d'actions au regard d'actualisations de coûts,

- adaptation du contenu d'une action, suppression d'une action ou inscription d'une nouvelle action dans la limite de la contribution globale du Département, définie dans le contrat ENS.

L'établissement d'un avenant au contrat ENS ne pourra intervenir qu'à partir de la seconde année de mise en œuvre. Aucune demande de modification au cours de la dernière année ne sera acceptée. Il sera soumis pour décision à la Commission permanente du Conseil départemental. Cet avenant présentera les éléments modifiés du contrat, sans que ceux-ci ne puissent conduire à remettre en cause les objectifs généraux de préservation et gestion du site ENS.

#### ARTICLE 6 – DUREE DU CONTRAT ET RESILIATION

Le présent contrat prend effet le jour de sa signature *jusqu'à la date anniversaire de l'année n+5*.

Il peut être résilié par le Département en cas de non-respect des engagements du porteur de projet, à l'expiration d'un délai de trois mois suivant l'envoi d'une lettre recommandée avec accusé de réception.

La résiliation du contrat peut être liée :

- à la non-exécution d'actions ou à une modification substantielle des conditions de réalisation, sans accord écrit préalablement sollicité,

- au non-respect des objectifs de préservation, de gestion et de valorisation du site et de son intégrité.

La résiliation du contrat entraînera le retrait du classement en Espace Naturel Sensible et l'annulation des subventions attribuées.

Fait à Aurillac, le

Le Président du Conseil départemental,

Le Maire d'Aurillac,

Bruno FAURE

Pierre MATHONIER

# ANNEXE 1 – PROGRAMME D’ACTIONS ET PLAN DE FINANCEMENT PRÉVISIONNELS

Actions proposées au Comité	Année de mise en œuvre				Maître d'ouvrage potentiel	Coût estimatif en € HT	Coût estimatif en € TTC	Financement prévisionnel	
	2022	2023	2024	2025				2026	CD 15 (40%)
Axe 1 : Améliorer les connaissances naturalistes et les partager									
Action 1.1 : Réaliser des Inventaires et suivis naturaliste	Chiroptères	Avifaune et papillons et abeilles	Amphibiens		Ville	20800 €	24960 €	9884 €	14976 €
	2700 €	8850 €	6750 €	2500 €					
Action 1.2 : organiser des actions de sciences participatives	Aux autres citoyens ou autres actions de sciences participatives				Ville	10000 €	12000 €	4800 €	7200 €
	2000 €	2000 €	2000 €	2000 €		30800 €	36960 €	14784 €	22176 €
Sous-total 1									
	4700 €	10850 €	8750 €	4500 €	2000 €				
Axe 2: Assurer une gestion durable du site									
Action 2.1 : Poursuivre la mise en place d'aménagements et la sécurisation du site	500 €	1000 €	500 €	10336 €	500 €	12836 €	15403 €		
Action 2.2 : Gérer le site et ses aménagements	500 €	3369 €	746 €	488 €	0 €	5103 €	6124 €		
Sous-total 2 en investissement									
	1000 €	3369 €	746 €	10924 €		14939 €	17927 €	5976 €	11951 €
sous total 2 en fonctionnement									
	1000 €	1000 €	500 €	0 €	500 €	3000 €	3600 €	1440 €	2160 €
Axe 3 : Renforcer la valorisation du site									
Action 3.1 : proposer des animations à destination du jeune public		4046 €	4046 €	346 €		8784 €	10541 €	4216 €	6324 €
Action 3.2 : proposer des animations et événements à destination du grand public	1800 €	525 €	525 €	525 €	Ville	3375 €	4050 €	1620 €	2430 €
Action 3.3 : promouvoir le site et les événements organisés	en règle	en règle	en règle	4500 €	en règle	4500 €	5400 €	2160 €	3240 €
Sous-total 3									
	1800 €	4571 €	4571 €	5371 €	346 €	16659 €	19991 €	7996 €	11994 €
Axe 4 : Piloter la mise en œuvre du programme d'actions									
Action 4.1 : organiser des temps d'échanges entre partenaires	1000 €	500 €	500 €	500 €	Ville	3000 €	3600 €	1440 €	2160 €
Action 4.2 : Accompagner la mise en œuvre du programme d'action (AMO) et évaluer	1600 €	1600 €	1600 €	1600 €		15500 €	18600 €	7440 €	11160 €
Sous-total 4									
	2600 €	2100 €	2100 €	2100 €	9600 €	18500 €	22200 €	8880 €	13320 €
TOTAL									
	10100 €	18521 €	15921 €	11971 €	12446 €	83898 €	100678 €	39076 €	61602 €
									0 €



**Espace Naturel Sensible**  
**du Puy Courny**

Commune d'Aurillac (15)

**Programme d'actions 2022-2026**



# PROGRAMME D' ACTIONS

## Espace Naturel du Puy Courny

Commune d'Aurillac (15)

### Rédaction :

Ville d'Aurillac : Estelle LACOSTE et Dominique PAYROT

Avec la participation du CPIE et du Conseil départemental

### Date de validation par le comité de suivi :

2 juin 2022

### Partenaires techniques et financiers potentiels :



# SOMMAIRE

Éléments de contexte	p 21
----------------------	------

<b>AXE 1 : AMELIORER LES CONNAISSANCES NATURALISTES ET LES PARTAGER</b>	<b>p 23</b>
---	-------------

Action 1.1 : Réaliser des inventaires et suivis naturalistes	p 24
--	------

Action 1.2 : Organiser des actions de sciences participatives	P 26
---	------

<b>AXE 2 : ASSURER UNE GESTION DURABLE DU SITE ET DES EQUIPEMENTS</b>	<b>p 28</b>
---	-------------

Action 2.2. : Poursuivre la mise en place d'aménagements pédagogiques et de sécurisation du site	p 29
--	------

Action 2.3. : Gérer le site et ses aménagements	p 31
---	------

<b>AXE 3 : RENFORCER LA VALORISATION DU SITE</b>	<b>p 33</b>
--	-------------

Action 3.1. Proposer des animations à destination du jeune public	p 34
---	------

Action 3.2. Proposer des animations et évènements à destination du grand public	p 36
---	------

Action 3.3. Promouvoir le site et les évènements organisés	p 38
--	------

<b>AXE 4 : PILOTER LA MISE EN ŒUVRE DU PROGRAMME D'ACTIONS</b>	<b>p 39</b>
--	-------------

Action 4.1. Organiser des temps d'échange entre les partenaires	p 40
---	------

Action 4.2. Accompagner la mise en œuvre du programme d'actions et l'évaluer	p 41
--	------

# ELEMENTS DE CONTEXTE

L'espace Naturel Sensible (ENS) du Puy Courny, d'une surface de 9 ha, se situe en intégralité sur la commune d'Aurillac, au sud du département du Cantal. Il a été **labellisé ENS par le Conseil départemental, le 15 février 2008**.

À la suite de l'élaboration d'un **schéma directeur de gestion et de valorisation**, un premier contrat ENS a été signé entre le Département et la Commune d'Aurillac, porteur de projet du site, le 21/02/2008.

Dans la continuité, un nouveau programme d'actions a été établi et mis en œuvre dans le cadre d'un second Contrat ENS sur la période 2014-2018, signé le 07/02/2014.

La Ville d'Aurillac souhaite poursuivre la démarche en accord avec la Stratégie départementale en faveur des ENS adoptée en mai 2019 par le Conseil départemental.

Au regard du bilan et de l'évaluation de la mise en œuvre de ce second contrat, un programme d'actions a été élaboré par la Commune, le Conseil départemental et les membres du comité de suivi.

Le présent document constitue donc le nouveau schéma directeur de gestion et de valorisation du site et sera mis en œuvre dans un contrat ENS établi sur la période 2022-2026 entre la Ville d'Aurillac et le Conseil départemental du Cantal.

Les actions ont été définies en fonction des enjeux suivants :

- **La valorisation du site et son ouverture à un public diversifié : faire vivre le site et favoriser son appropriation**
- **La coordination et l'animation du projet : faciliter la mise en œuvre des actions et favoriser une approche transversale**
- **L'amélioration de la connaissance pour une gestion durable et la conciliation des usages.**

Les actions ont également vocation à s'inscrire dans la politique menée par la Ville d'Aurillac et ses services en matière d'environnement et de biodiversité : Atlas de la Biodiversité Communale, mise en œuvre d'une politique de gestion adaptée (projet beecomonitoring\*), actions de sensibilisation.

\*Le projet BeeOmonitoring fait partie des [11 lauréats de l'incubateur Landestini](#), installé au Lycée agricole d'Aurillac depuis l'été 2020. Ce projet vise à adapter un dispositif de suivi environnemental, à ce jour mis en œuvre par la société [BeeOdiversity](#), entreprise belge, et co-piloté localement par Mme Pascaline COUSIN de la société Appuy créateur.

La commune d'Aurillac a souhaité s'inscrire dans cette démarche en partenariat avec la région AURA qui s'articule principalement en 3 piliers :

1. une analyse environnementale par les abeilles : cette solution innovante et communicante propose un état des lieux environnemental (biodiversité végétale et pollution) de la commune (valorisation et protection). Sans impacter leur santé, elle utilise les abeilles comme drones pour collecter des échantillons de pollen sur de grandes surfaces (700 hectares) afin de l'analyser pour mesurer la biodiversité et la pollution.
2. une évaluation des politiques publiques : analyse et valorisation du projet au regard des politiques portées par la commune (environnement, agriculture, santé, éducation, culture...).
3. une animation et une sensibilisation à destination des écoles et des services techniques en association avec les acteurs déjà impliqués comme le Centre Permanent d'initiatives pour l'Environnement (C.P.I.E.) de Haute-Auvergne.

A ce jour une ruche a été installée au lycée agricole d'Aurillac permettant de récolter les pollens et les animations ont débutées dans l'école des Alouettes et des Frères Delmas (CM1 & CM2).

## Carte d'identité du site

**Thématique :** Géologie et Paysages

**Région géographique :** Bassin d'Aurillac

**Surface :** 9 ha

**Altitude :** 650 - 761 mètres

**Age :** - 30 millions d'année (dépôts sédimentaires)

**Commune :** Aurillac

**EPCI :** Communauté d'Agglomération du Bassin d'Aurillac

**Autres structures intercommunales :** Pays d'Aurillac

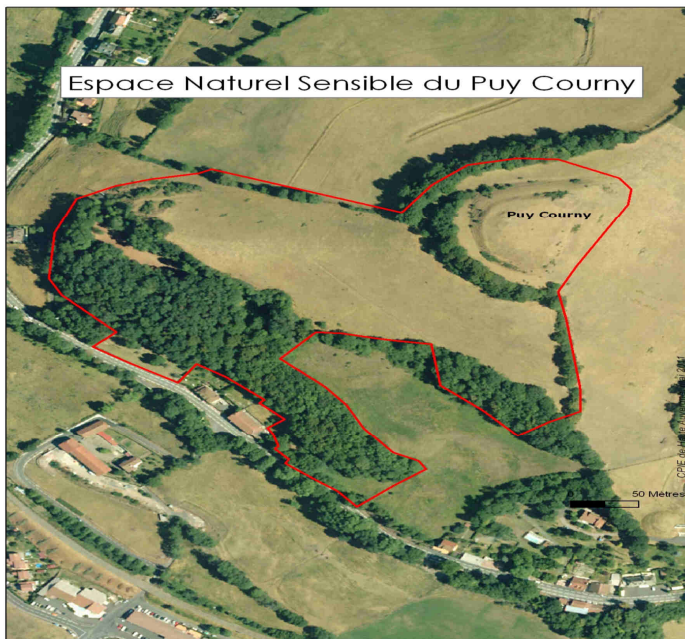

Limites du site sur photo aérienne

# **AXE 1 : AMELIORER LA CONNAISSANCE**

**Action 1.1. : Réaliser des inventaires et suivis naturalistes**

**Action 1.2. : Organiser des actions de sciences participatives**

Action n°1.1. Réaliser des inventaires et suivis naturalistes	
Priorité : ***	
Maîtrise d'ouvrage : Ville d'Aurillac	
<p align="center"><b>Objectifs</b></p> <ul style="list-style-type: none"> <li>- Améliorer la connaissance naturaliste du site.</li> <li>- Utiliser cette connaissance pour : <ul style="list-style-type: none"> <li>Adapter la gestion du site ;</li> <li>Compléter/améliorer la valorisation pédagogique et l'animation du site ;</li> <li>Améliorer le suivi de l'évolution du site et faciliter l'évaluation de son état de conservation.</li> </ul> </li> </ul>	
<p align="center"><b>Contenu de l'action</b></p> <p><b>1- Réalisation d'inventaires faunistiques et suivis naturalistes</b></p> <p>Espèces ciblées :</p> <p><b>Chiroptères</b> et avifaune du site ENS,</p> <p><b>Insectes</b> (« espèces sentinelles », révélateurs de la richesse du site et importants à connaître dans le contexte de réchauffement climatique) : <b>pollinisateurs sauvages dont papillons</b> et abeilles sauvages.</p> <p>Lien avec les actions 2.2, 3.1 et 3.2 et 4.2.</p> <p><u>Détail des opérations programmées :</u></p> <ul style="list-style-type: none"> <li>Rédaction du cahier des charges des études</li> <li>Consultation et choix du(des) bureau(x)</li> <li>Réalisation et rendu des inventaires.</li> </ul> <p>Rendus attendus :</p> <ul style="list-style-type: none"> <li>Rapport (méthodologie, tableaux, fichiers SIG, photos libres de droit...) et cartographie.</li> <li>Synthèse pédagogique illustrée</li> <li>Présentation de l'étude au Comité de suivi. Envisager une sortie terrain et/ou une conférence pour valoriser les résultats.</li> </ul> <p>À la fin du contrat ENS, le(s) prestataire(s) devra(ont) réaliser une évaluation globale du site, à partir de secteurs à suivre et des espèces rencontrées qu'ils auront identifiées dans les études.</p> <p><u>Échéancier</u> : 2022 pour les chiroptères, 2023 pour l'avifaune et les abeilles sauvages, 2024 pour les pollinisateurs (dont les abeilles) et papillons diurnes, 2025 pour les amphibiens.</p> <p><u>Démarches déjà engagées (ou travaux réalisés)</u> : inventaire partiel des arbres situés le long du cheminement, réalisé par le CPIE, inventaires et observations réalisés par le CPIE dans les années précédentes, observations empiriques réalisées lors de sorties ou d'animations...</p> <p><u>Modalités de suivi et critères d'évaluation</u> : respect des cahiers des charges par le(s) prestataire(s), nombre d'inventaires réalisées / nombre de suivis mis en place...</p> <p><b>Rôle de l'Assistant à Maîtrise d'Ouvrage :</b></p> <p>Participation à la rédaction du cahier des charges des inventaires / participation à l'analyse des offres / suivi étude et analyse du rapport d'étude et en particulier du volet pédagogique et des préconisations formulées</p>	

<b>Opérateurs potentiels / partenaires</b>	
Bureau(x) d'Études spécialisé(s)	
<b>Éléments financiers</b>	
<b>Total estimatif</b>	<b>Plan de financement CD15 : 40% des montants TTC</b>
Chiroptères : 2700 € HT / 3 240 € TTC Oiseaux : 4 100 € HT / 4 920 € TTC Pollinisateurs : 11 500 € HT / 13 800 € TTC Amphibiens : 2 500 € HT / 3 000 € TTC	Chiroptères : 1 296 € Oiseaux : 1 968 € Pollinisateurs : 5 520 € Amphibiens : 1 200 €
<b>Total : 20 800 € HT / 24 960 € TTC</b>	<b>Total : 9 984 €</b>
<b>Zonage de l'action</b> : ensemble du site	



Action n° 1.2. Organiser des actions de sciences participatives	
Priorité : **	
<b>Maitrise d'ouvrage :</b>	
<p align="center"><b>Objectifs</b></p> <ul style="list-style-type: none"> <li>- Améliorer la connaissance des espèces fréquentant le site en lien avec les différents inventaires participatifs nationaux et régionaux</li> <li>- Compléter les connaissances sur la biodiversité du site</li> <li>- Initier la population aux sciences participatives</li> </ul>	
<p align="center"><b>Contenu de l'action</b></p> <p><b>Descriptif de l'action :</b></p> <p>Établir un programme d'inventaires participatif par espèce selon les périodes propices à l'observation</p> <p>Communication sur les espèces à observer/inventorier, la période et la durée des observations.</p> <p>Public visé : école/ grand public / étudiants....</p> <p>Outils : Fiche reconnaissance/ applications dédiées</p> <p><u>Détail des opérations programmées</u> : "Aux arbres citoyens" ou autres actions de sciences participatives</p> <p>« Aux arbres citoyens » : programme de science participative invitant les promeneurs (« observateurs de passage ») à réaliser des observations du rythme saisonnier d'arbres répertoriés sur des chemins passants. Les observateurs aident les scientifiques à quantifier les décalages du rythme saisonnier des arbres, saison après saison, en lien avec le changement climatique.</p> <p>Au final, l'enjeu est d'évaluer les conséquences de ces décalages sur la présence/disparition locale d'espèces.</p> <p><b>Lien avec Lycées et Universités pour une action suivie ou dans le cadre d'un projet tutoré.</b></p> <ul style="list-style-type: none"> <li>Définir annuellement les espèces cibles</li> <li>Animer et communiquer auprès du public les espèces à inventorier et les périodes propices.</li> <li>Définir les modalités de recueil des données et du rendu de ces données</li> <li>Envisager une valorisation des données recueillies par le public (cartographie extérieure grand format pour exposition sur site ? cartographie mise en ligne sur site Internet...)</li> </ul> <p><u>Échéancier</u> : 2023 jusqu'en 2026</p> <p><u>Démarches déjà engagées (ou travaux réalisés)</u> : -</p> <p><u>Modalités de suivi et critères d'évaluation</u> : nombre de données transmises / nombre d'espèces inventoriées/contactées / nombre et type de structures participant (IUT / établissements scolaires...)</p> <p><b>Rôle de l'Assistant à Maîtrise d'Ouvrage :</b></p> <p>Participation à la définition, à l'animation et communication et au recueil des données des inventaires participatifs</p>	
<p align="center"><b>Opérateurs potentiels / partenaires</b></p> <p>CPIE / IUT / collègues et lycées dont lycée agricole / associations naturalistes</p>	

Éléments financiers	
<b>Total estimatif</b> 2 000 € HT / 2 400 € TTC par an sur 5 ans <b>Total : 10 000 € HT / 12 000 € TTC</b>	<b>Plan de financement</b> <b>CD15 : 40% des montants TTC</b> Soit 960 € par an sur 5 ans <b>Total : 4800 €</b>
<b>Zonage de l'action</b> Ensemble du site	

## **AXE 2 : ASSURER UNE GESTION DURABLE DU SITE**

**Action 2.1. : Poursuivre la mise en place d'aménagements et de sécurisation du site**

**Action 2.2. : Gérer le site et ses aménagements**

Action n° 2.1. : Poursuivre la mise en place d'aménagements et de sécurisation du site Priorité : **	
<b>Maître(s) d'ouvrage : Ville d'Aurillac</b>	
<p align="center"><b>Objectifs</b></p> <p>Cette action se situe dans la continuité des aménagements et des actions pédagogiques déjà réalisés et destinés à faire « vivre » le site et en permettre la découverte (sentier de découverte...).</p> <p>Elle s'articule autour de 2 secteurs :</p> <p><b>la mare</b> : gestion et aménagement de la mare et de ses abords, afin de la sécuriser et la rendre plus accueillante pour les visiteurs (comprend la valorisation pédagogique)</p> <p><b>le verger</b> : poursuite du projet initié par le chantier participatif (plantation des portes greffe) et faire du verger un lieu d'information, de sensibilisation et de formation</p>	
<p align="center"><b>Contenu de l'action</b></p> <p><u>Détail des opérations programmées :</u></p> <p><b><u>Ensemble du site :</u></b></p> <ul style="list-style-type: none"> <li>• assistance technique : réalisation d'un état des lieux et diagnostic des aménagements pédagogiques, de la signalétique et du mobilier présent sur le site ENS</li> <li>• Redéfinir la valorisation pédagogique : conception et mise en place de nouveaux outils.</li> <li>• <u>Échéancier</u> : 2022 à 2026</li> </ul> <p><b><u>Mare :</u></b></p> <ul style="list-style-type: none"> <li>• Mise en place d'un ponton en 2025 permettant d'une part la sécurisation du site et d'autre part permettre sa valorisation pédagogique à travers des animations in situ</li> </ul> <p><b><u>Verger</u></b></p> <p>Dans la continuité du chantier de plantation des porte-greffes (réalisé en décembre 2018), organisation d'un chantier participatif/formation de greffage (voir avec l'association des Croqueurs de Pommes la possibilité de « délocaliser » un de leur stage de greffe au verger du Puy Courny).</p> <p>Un programme d'animations grand public pourra également être mis en œuvre sur différentes thématiques (biodiversité domestique, méthodes de gestion d'un verger...) et différents aménagements (hôtel à insectes...) pourront être mis en place dans le verger et servir de support pédagogique pour des animations (action 3.2).</p> <p><u>Échéancier</u> : 2023 : verger à 2026</p> <p><u>Démarches déjà engagées (ou travaux réalisés) :</u></p> <ul style="list-style-type: none"> <li>• Valorisation pédagogique de la mare dans le cadre de la mise en place du sentier de découverte</li> <li>• Préconisations d'entretien dans le cahier technique d'entretien réalisé en 2015 par le CPIE</li> </ul> <p><u>Modalités de suivi et critères d'évaluation :</u></p> <p>Actions réalisées, réussite des greffes, aménagements réalisés Nombre de participants au chantier et aux animations</p> <p><b>Rôle de l'Assistant à Maîtrise d'Ouvrage :</b></p> <p>Accompagnement de l'action</p>	

Opérateurs potentiels / partenaires	
Services techniques de la ville (entretien de la végétation des berges, Bureaux d'étude et prestataires (aménagement des abords de la mare, valorisation pédagogique...) Réseau associatif pour la mise en œuvre des chantiers participatifs (associations naturalistes, CEN Auvergne, Croqueurs de pommes...) Conseils de quartiers	
Éléments financiers	
Total estimatif :	Plan de financement
	<b>CD15 :</b>
Assistance technique : 2500 € HT (500 € en 2022, 2023 et 2026 et 1000 € en 2023), soit 3 000 € TTC	- 40% des montants TTC pour assistance technique soit <b>1 200 €</b>
Réalisation d'un ponton : 10 336 € HT / 12 403 € TTC	- 40 % du montant HT pour la réalisation du ponton, soit <b>4 134 €</b>
Total : 12 836 € HT / <b>15 403 € TTC</b>	<b>Total : 5 334 €</b>
Zonage de l'action	
Verger Mare et abords	

Action n° 2.2. : Gérer le site et les aménagements	
Priorité : ***	
Maître(s) d'ouvrage : Ville d'Aurillac et/ou association des Croqueurs de pommes	
<p align="center"><b>Objectif(s)</b></p> <p>Assurer un entretien régulier et adapté du site de façon à en préserver l'intégrité et maintenir des bonnes conditions de visite</p> <p>Connaître la fréquentation du site pour s'assurer de la bonne gestion et valorisation du site</p>	
<p align="center"><b>Contenu de l'action</b></p> <p><u>Détail des opérations programmées :</u></p> <p>Poursuivre l'entretien du sentier et de ses abords : débroussaillage, enlèvement des éventuels déchets, entretien des aménagements (cheminement, modules pédagogiques...) ;</p> <p>Réaliser chaque année un état des lieux du site et des équipements et, le cas échéant, définir un programme d'intervention annuel ;</p> <p>Continuer de gérer la végétation sur le front de taille (fréquence d'intervention : à déterminer tous les 2 /3 ans) ;</p> <p>Une recherche sur les techniques d'élimination des pieds de robiniers (plutôt que simplement les couper) pourra être mise en œuvre (pour éviter de renouveler l'intervention trop fréquemment) ;</p> <p>Mise en œuvre d'un plan entretien de la végétation des berges de la mare. Un entretien léger principalement sur les arbres déracinés, penchés, mort ou présentant un risque de basculement dans la mare sera effectué, ceci afin de pas accentuer le processus de comblement de la mare.</p> <p>Clairière : installation de grumes faisant office de bancs. Cela devrait permettre de rendre le site plus accueillant et propice à l'observation du front de taille. Le support pédagogique en place devra être remplacé (support pédologique expliquant la contexte géologique)</p> <p>Avant le fauchage de la prairie : délimiter une partie de la station de Prêle, de façon à ce qu'elle soit conservée.</p> <p><b>► La mise en œuvre de ces actions devra s'appuyer sur la prise en compte du cahier d'entretien</b></p> <p>Fréquentation du site : installer un éco-compteur sur une année afin de connaître la. Année et modalités à définir avec le chargé de projet Randonnées du Conseil départemental</p> <p>Règlement : le règlement concernant l'accès au site ENS ainsi que sa fréquentation doit être revu et actualisé en 2022</p> <p><u>Échéancier</u> : 2022 à 2026</p> <p><u>Démarches déjà engagées (ou travaux réalisés)</u> : actions d'entretien réalisés par les services techniques de la ville et de la CABA</p> <p><u>Modalités de suivi et critères d'évaluation</u> : temps passé par les services techniques, satisfaction des visiteurs.</p> <p><b>Rôle de l'Assistant à Maîtrise d'Ouvrage :</b></p> <p>« Veille » sur l'état du site et des aménagements, participation à l'état des lieux annuel du site et des équipements</p>	

Opérateurs potentiels / partenaires	
Services techniques de la ville et de la CABA (entretien du site et des aménagements en fonction de leurs compétences respectives et suivi de l'éco-compteur)	
Prestataires extérieurs pour la réalisation de certaines actions	
Comité technique (état des lieux annuel)	
Éléments financiers	
<b>Total estimatif</b>	<b>Plan de financement</b>
Diagnostic : 500€ HT / 600 € TTC	<b>CD15 :</b> - 40% du montant TTC pour le diagnostic soit 240 €
Front de taille : 3 369 € HT	- 40 % du montant HT
Intervention arbres déracinés : 746 € HT	Front de taille : 1 348 €
Grumes dans clairière : 488 € HT	Intervention arbres déracinés : 299 €
<b>Total : 5103 € HT / 6 124 € TTC</b>	Grumes dans clairière : 195 €
	<b>Total : 2 082 €</b>
Zonage de l'action	
Ensemble du site	

## **AXE 3 : RENFORCER LA VALORISATION DU SITE**

**Action 3.1. : Proposer des animations à destination du jeune public**

**Action 3.2. : Proposer des animations et évènements à destination du grand public**

**Action 3.3. : Promouvoir le site et les évènements organisés**



<p><b>Action n° 3.1. : Proposer des animations à destination du jeune public</b></p> <p><b>Priorité : ***</b></p>
<p><b>Maître(s) d'ouvrage : Ville d'Aurillac</b></p>
<p><b>Objectif(s)</b></p> <p>Continuer à proposer des animations aux écoles primaires de la Ville Proposer une animation ludique à destination des centres sociaux</p>
<p><b>Contenu de l'action</b></p> <p><b>1- Animations à destination des scolaires</b></p> <p><u>Détail des opérations programmées :</u></p> <p>Poursuivre les actions menées les années précédentes :</p> <p>Maintenir les animations « Puy Courny » dans le programme pédagogique du CPIE (envoyé dans les écoles en début d'année scolaire)</p> <p>Informers les établissements scolaires de la ville et de la CABA : présentation du site, de ses potentialités, de la démarche ENS mise en œuvre...</p> <p>➤ <i>Renouveler (fréquence à déterminer) la rencontre avec les professeurs des écoles organisée en partenariat avec l'Inspection d'Académie en 2016.</i></p> <p>Diffuser aux enseignants les fiches pédagogiques réalisées par le CPIE, leur permettant de mettre en œuvre des sorties en autonomie</p> <p>➤ <i>Mettre à leur disposition l'ensemble des connaissances acquises sur le site</i></p> <p>Évaluer quantitativement et qualitativement la fréquentation du site par les scolaires (nombre de sorties, de classes et d'élèves, thèmes abordés lors des sorties, satisfaction des enseignants...)</p> <p><b>Projet école dehors et/ou Aire Terrestre Éducative</b></p> <p>L'objectif du projet est de faire du Puy Courny un lieu de référence pour l'EEDD pour les écoles d'Aurillac, par la mise en place d'un projet test « École dehors » auprès d'une école.</p> <p>Le rôle du CPIE sera d'animer le projet et d'assurer un accompagnement pour sa mise en œuvre, auprès de(s) enseignant(s) et des partenaires techniques (ville d'Aurillac, CD15...), tout au long de la démarche : élaboration du projet, animations auprès des classes, recherche d'intervenants, suivi, conseils, évaluation...</p> <p>Le projet s'articulera autour de 4 grandes étapes :</p> <p>La préparation du projet avec l'élaboration et le lancement de l'appel à projet « École dehors » (2023-2024)</p> <p>L'engagement d l'action de mars à juin 2023</p> <p>La mise en œuvre du projet : année scolaire 2023 -2024</p> <p>L'évaluation du projet en juin 2024</p> <p><u>Échéancier : 2023 à 2026</u></p> <p><u>Démarches déjà engagées (ou travaux réalisés) :</u></p> <p>Information auprès des établissements scolaires et rencontre avec les professeurs des écoles (2016)</p> <p>Proposition de sorties Puy Courny dans le programme pédagogique du CPIE</p> <p>Fiches pédagogiques présentant les possibilités qu'offre le site pour mettre en place des sorties en autonomie</p>

<p><u>Modalités de suivi et critères d'évaluation</u> : nombre de classes candidates à l'appel à projets, nombre d'animations et d'ateliers réalisés, nombre d'élèves concernés, satisfaction des enseignants</p>	
<p><b>2- Animations à destination des centres sociaux</b></p>	
<p><u>Détail des opérations programmées</u> :</p> <p>Prise de contact et rencontre avec un centre social « test » (prioritairement : centre social du Cap Blanc) pour définir avec lui un projet d'animation qui soit adapté au public des centres sociaux (tranche(s) d'âge à définir).</p> <p>Valoriser l'animation « un voyage dans le temps au Puy Courny » réalisée dans le contrat précédent en la déclinant sous une forme ludique (course d'orientation ou course au trésor ou escape game)</p> <p>Proposer l'animation aux autres centres sociaux</p> <p><u>Échéancier</u> : 2022 et 2023 (modifications de l'animation) et mise en œuvre les années suivantes</p> <p><u>Démarches déjà engagées (ou travaux réalisés)</u> : animation sur le thème des paysages et de la géologie conçue par le CPIE</p> <p><u>Modalités de suivi et critères d'évaluation</u> : nombre d'animations réalisées chaque année, nombre d'enfants participants, retours des animateurs et des enfants</p>	
<p><b>Rôle de l'Assistant à Maîtrise d'Ouvrage : -</b></p>	
<p align="center"><b>Opérateurs potentiels / partenaires</b></p> <p>Inspection académique : CPIE de Haute Auvergne / Structure animatrice</p> <p>Services de la ville (Direction de la vie des écoles ?) / Centres sociaux</p>	
<p align="center"><b>Éléments financiers</b></p>	
<p align="center"><b>Total estimatif</b></p> <p>- Animation centre de loisirs : 346 € HT/an de 2023 à 2026 soit 1 384 € HT / 1 661 € TTC sur 4 ans</p> <p>- École dehors : 7 400 € HT / 8 880 € TTC</p> <p><b>Total : 8 784 € HT / 10 541€TTC</b></p>	<p align="center"><b>Plan de financement</b></p> <p><b>CD15 : 40% des montants TTC</b></p> <p>- Animation centre de loisirs : 664 €</p> <p>-École dehors : 3 552 €</p> <p><b>Total : 4 216 €</b></p>
<p align="center"><b>Zonage de l'action</b></p> <p>Ensemble du site</p>	

<p align="center"><b>Action n° 3.2. Proposer des animations et évènements à destination du grand public</b></p>
<p><b>Priorité : **</b></p>
<p><b>Maître(s) d'ouvrage :</b> Ville d'Aurillac, Office du Tourisme, Conseil Départemental, CPIE de Haute Auvergne, autres...</p>
<p align="center"><b>Objectifs</b></p> <p>Faire vivre le site et favoriser une découverte accompagnée Diversifier les animations et évènements sur le site</p>
<p align="center"><b>Contenu de l'action</b></p> <p><u>Détail des opérations programmées :</u></p> <ul style="list-style-type: none"> <li>Recherche (comité technique) /prise de contact avec les prestataires</li> <li>Choix/programmation des animations</li> <li>Mise en place d'une communication</li> <li>Réfléchir à une animation/exposition extérieure temporaire en lien avec les actions de sciences participatives (action 1-2)</li> <li>Maintenir la fréquence des animations : 2 /an             <ul style="list-style-type: none"> <li>1 pendant la période estivale à destination des publics local et touristique</li> <li>1 hors saison estivale à destination du public local.</li> </ul> </li> </ul> <p>Les animations devront s'inscrire dans des évènements locaux et nationaux (programme départemental d'animations, Européennes du goût, Festival de théâtre de rue, programme d'animations de l'Office de Tourisme...) et varier les approches (scientifique, culturelle, ludique...)</p> <p>2022 : nuit de la chauve-souris, à reconduire selon la participation de 2023 à 2026</p> <p>2023 : animation sur la pollution lumineuse</p> <p>2024 &amp; 2025 : animation sur les abeilles en lien avec le projet Beemonitoring et le résultat des inventaires sur les pollinisateurs sauvages (papillons)</p> <p><u>Échéancier :</u> durée du Contrat 2022 à 2026</p> <p><u>Démarches déjà engagées (ou travaux réalisés) :</u></p> <ul style="list-style-type: none"> <li>spectacle « La STRING » par la compagnie Ces Dames disent (14 août 2016)</li> <li>balade contée « Les mystères du Puy Courny » (26 mai 2018 en soirée)</li> <li>animations estivales (8 Août 2017 et 03 Août 2018) par le CPIE (sur le thème des papillons)</li> <li>animations dans le cadre des Européennes du Goût (5 juillet 2015 et 8 juillet 2018) sur la thématique des relations homme/plante (approche ethnobotanique)</li> </ul> <p><u>Modalités de suivi et critères d'évaluation :</u> nombre de contacts pris pour proposer des animations nombre d'animations proposées, diversité des animations, nombre de spectateurs, satisfaction des spectateurs</p> <p><b>Rôle de l'Assistant à Maîtrise d'Ouvrage :</b> participation à l'organisation des évènements</p>
<p align="center"><b>Opérateurs potentiels / partenaires</b></p> <p>Service culture de la ville d'Aurillac, Office du tourisme</p> <p>Prestataires : compagnies artistiques, animateurs scientifiques (selon le type d'animations)</p>

Éléments financiers	
<b>Total estimatif</b> - 5 Nuits de la chauve souris (1 par an): 1 800€ HT / 2 160 € TTC -Animations pollution lumineuse, abeilles, papillons (2023 à 2025) : 1575 € HT / 1 890 € TTC <b>Total : 3 375 € HT / 4050€/TTC</b>	<b>Plan de financement :</b> <b>CD 15 : 40 % des montants TTC</b> -5 Nuits de la chauve souris : 864 € -Animations : 756 € <b>Total : 1620 €</b>
<b>Zonage de l'action</b> Ensemble du site	

Action n° 3.3. : Promouvoir le site et les événements organisés	
Priorité : **	
<b>Maître(s) d'ouvrage :</b> Ville d'Aurillac	
<p align="center"><b>Objectifs</b></p> <p>Continuer, par des actions de communication, d'améliorer la notoriété et la "visibilité" du site et la fréquentation des événements qui y seront organisés</p>	
<p align="center"><b>Contenu de l'action</b></p> <p><u>Détail des opérations programmées :</u></p> <p>Continuer la diffusion de l'affiche "Puy Courny" (format A3 en quadrichromie), personnalisable (bandeau blanc en bas de l'affiche) pour communiquer sur les animations qui seront mises en place</p> <p>Utiliser de façon systématique les moyens de communication existants pour faire la promotion du site : journaux d'information de la ville et de la CABA, sites internet (ville, CABA, Office du Tourisme, Conseil Général, CPIE...), panneaux d'affichage électroniques, sucettes Decaux...</p> <p>S'appuyer sur les acteurs (Office du Tourisme...) et les médias locaux (La Montagne, Le Réveil Cantalien, L'Union...)</p> <p>Recourir aux Nouvelles Technologies de l'Information et de la Communication (mise en ligne du livret pédagogique, applications Smartphone...).</p> <p>Actualisation du livret de découverte sur le Puy Courny et réédition.</p> <p><u>Échéancier :</u> 2022 à 2026</p> <p><u>Démarches déjà engagées (ou travaux réalisés) :</u> campagnes de communication menées par la ville d'Aurillac et les partenaires (Office du Tourisme, Muséum des Volcans, CPIE...)</p> <p><u>Modalités de suivi et critères d'évaluation :</u> nombre, type, diversité des supports de communication utilisés sur la durée du contrat, fréquence des communications, articles de presse, reportage, nombre de livrets distribués, téléchargés...</p>	
<b>Rôle de l'Assistant à Maîtrise d'Ouvrage :</b> -	
<p align="center"><b>Opérateurs potentiels / partenaires</b></p> <p>Service communication de la ville / Ensemble des partenaires</p>	
<p align="center"><b>Éléments financiers</b></p>	
<p><b>Total estimatif</b></p> <p><b>Promotion des événements organisée en Régie et ou par les partenaires</b></p> <p><b>Actualisation du livret : 4 500 € HT : 5400 € TTC</b></p>	<p><b>Plan de financement :</b></p> <p><b>CD 15 : 40% du montant TTC soit 2160 €</b></p>

## **AXE 4 : PILOTER LA MISE EN ŒUVRE DU PROGRAMME D' ACTIONS**

**Action 4.1. : Organiser des temps d'échanges entre les partenaires**

**Action 4.2. : Accompagner et évaluer la mise en œuvre du programme d'actions**

Action n° 4.1. : Organiser des temps d'échange entre les partenaires	
Priorité : **	
Maître(s) d'ouvrage : Ville d'Aurillac	
Objectif(s)	
Mettre en place les conditions pour permettre des temps d'échange entre les différents partenaires (services techniques notamment), en y associant les élus	
Contenu de l'action	
<p><u>Détail des opérations programmées :</u></p> <p>Mise en place et animation d'un Comité technique et d'un Comité de suivi.</p> <p>Le <u>Comité technique</u> aura pour rôle de suivre la mise en œuvre des actions, ce qui permettra que l'ensemble des partenaires impliqués ait un même niveau de connaissance sur le déroulement des actions.</p> <p>Il sera composé de personnes référentes nommées au sein des différents services techniques et d'élus.</p> <p>Le <u>Comité de suivi</u> sera quant à lui composé du Comité technique et des autres partenaires dont les propriétaires du site</p> <p>Organiser un temps de découverte et d'échange sur le site au début du contrat avec l'ensemble des partenaires (COPIL) pour s'approprier l'ensemble des enjeux de l'ENS</p> <p><u>Échéancier :</u> 2022 à 2026</p> <p><u>Démarches déjà engagées (ou travaux réalisés) :</u></p> <p><u>Modalités de suivi et critères d'évaluation :</u> nombre de réunions-rencontres du Cotech et du Comité de suivi (en salle et sur site) / nombre de participants / diversité des participants</p>	
Rôle de l'Assistant à Maîtrise d'Ouvrage :	
Opérateurs potentiels / partenaires	
<p>Assistant à la Maîtrise d'Ouvrage</p> <p>Ensemble des partenaires</p>	
Éléments financiers	
Total estimatif	Plan de financement
3 000 € HT / 3600 € TTC	CD 15 : 40 % des montants TTC soit 1440 €

<b>Action n° 4.2 : Accompagner et évaluer la mise en œuvre du contrat ENS</b> <b>Priorité : **</b>	
<b>Maître(s) d'ouvrage : Ville d'Aurillac</b>	
<b>Objectif(s)</b> Poursuivre la mission d'Assistance à Maîtrise d'Ouvrage mise en œuvre dans le contrat ENS précédent	
<b>Contenu de l'action</b>  <u>Détail des opérations programmées :</u> - <u>Mission d'assistance à maîtrise d'ouvrage</u> Animer le comité technique (cf. action 4.1) Assurer un suivi des différentes actions et, le cas échéant, « faire le lien » entre elles Assurer la circulation de l'information entre les partenaires impliqués dans la mise en œuvre des actions Coordonner et accompagner sur les plans technique et administratif les partenaires intervenant dans la mise en œuvre des actions. Cela passera notamment par l'organisation d'une sortie annuelle (au printemps) sur site avec le Comité technique afin de faire le point collectivement sur les actions à réaliser et en rappeler les modalités de mise en œuvre - <i>cette sortie permettra en particulier de faire le point sur l'utilisation du cahier technique d'entretien par les services techniques et les prestataires</i> Préparer et participer aux réunions annuelles du Comité de suivi  - <u>Évaluation</u> Au terme du contrat, la collectivité confiera à un prestataire l'évaluation finale de la mise en œuvre du contrat ENS (bilan de la mise en œuvre du programme d'actions et intégration de l'évaluation de l'état de conservation du site) en vue d'une analyse et de propositions d'un nouveau programme d'actions.  <u>Échéancier</u> : 2022 à 2026  <u>Démarches déjà engagées (ou travaux réalisés)</u> : mission d'AMO mise en œuvre précédemment  <u>Modalités de suivi et critères d'évaluation</u> : réussite des différentes actions (réalisation, calendrier, partenaires mobilisés, budget, retours des partenaires lors de la réalisation de l'évaluation finale, ...	
<b>Opérateurs potentiels / partenaires</b> CPIE, autres bureaux d'études	
<b>Éléments financiers</b>	
<b>Total estimatif</b> - AMO : 1600 € HT par an (de 2022 à 2026) soit 8 000 € HT / 9600 € TTC - Évaluation finale du contrat : 7 500 € HT / 9000 € TTC <b>Total : 15 500 € HT / 18 600 € TTC</b>	<b>Plan de financement</b> <b>CD 15 : 40 % du montant TTC</b> - AMO : 768 € par an soit 3840 € - Évaluation : 3 600 € <b>Total : 7 440 €</b>



**Extrait des délibérations de la Commission Permanente**

**REUNION DU 30 SEPTEMBRE 2022**

**DELIBERATION N°22CP08-27**

**Programme de plantations d'arbres et haies - Convention type**

L'an deux mille vingt-deux, le trente septembre à neuf heures et trente minutes, la Commission Permanente du Conseil départemental, régulièrement convoquée le 9 septembre 2022, s'est réunie à l'Hôtel du Département, sous la présidence de Monsieur Bruno FAURE, Président du Conseil départemental,

*Présents : M. Didier ACHALME, Mme Dominique BEAUDREY, M. Jamal BELAÏDI, Mme Marina BESSE, M. Jean-Yves BONY, Mme Aurélie BRESSON, Mme Valérie CABECAS, M. Gilles CHABRIER, Mme Céline CHARRIAUD, Mme Marie-Hélène CHASTRE, M. Gilles COMBELLE, M. Alain DELAGE, Mme Annie DELRIEU, M. Vincent DESCOEUR, M. Philippe FABRE, M. Bruno FAURE, M. Stéphane FRECHOU, Mme Sylvie LACHAIZE, Mme Isabelle LANTUEJOL, Mme Mireille LEYMONIE, M. Jean MAGE, M. Pierre MATHONIER, Mme Magali MAUREL, M. Florian MORELLE, Mme Marie-Hélène ROQUETTE, Mme Valérie RUEDA, Mme Valérie SEMETEYS, M. Christophe VIDAL*

*Absent(s) excusé(s)  
ayant donné pouvoir*

*Mme Sophie BÉNÉZIT donne procuration à M. Christophe VIDAL, M. Jean-Jacques MONLOUBOU  
donne procuration à Mme Céline CHARRIAUD*

**LA COMMISSION PERMANENTE DU CONSEIL DEPARTEMENTAL,**

Après avoir pris connaissance du rapport de Monsieur le Président et après en avoir délibéré,

*Par 30 voix pour*

En application des délégations consenties à la Commission Permanente par délibération n° 21CD02-11 du Conseil départemental en date du 1<sup>er</sup> juillet 2021,

Vu la délibération 20CP08-33 de la Commission Permanente du 27 novembre 2020 validant la convention type précisant les modalités de mise en œuvre de plantations sur des parcelles communales en compensation des programmes d'abattage,

- **VALIDE** la convention type précisant les modalités de mise en œuvre de plantations sur des parcelles privées en compensation des programmes d'abattage telle que jointe en annexe.

- **AUTORISE** le Président du Conseil départemental ou son représentant à signer les conventions qui seront établies avec les propriétaires concernés par ces plantations.

**Publication** : 05-10-2022

**Transmission Préfecture** : 05-10-2022

Pour extrait certifié conforme au registre des délibérations  
du Conseil départemental

**Le Président du Conseil départemental**

**Bruno FAURE**

*La présente délibération peut faire l'objet d'un recours devant le Tribunal Administratif de Clermont-Ferrand dans un délai de deux mois à compter de la présente publication.*

## Convention pour la mise en œuvre de plantations d'arbres et de haies sur la commune de ...

### Entre :

Le Conseil départemental du Cantal, sis 28 avenue Gambetta 15 015 AURILLAC cedex, représenté par son Président, M. Bruno FAURE, en tant que maître d'ouvrage, autorisé par délibération en date du 30 septembre 2022, ci-après dénommé le Conseil départemental,

### Et :

M. ...., propriétaire des parcelles mentionnées ci-dessous, sis ....., ci-après dénommé le propriétaire,

Section	Parcelle	Commune
		...

Il est convenu ce qui suit :

### Article 1 : Objet de la convention

Un diagnostic phytosanitaire du patrimoine arboré situé sur le domaine public a conduit les Services du Pôle des Routes Départementales et Infrastructures du Conseil départemental du Cantal à définir un programme d'abattage d'arbres. Lors de la réalisation d'aménagements routiers, des abattages sont également réalisés.

Afin de reconstituer des alignements d'arbres et de haies, le Conseil départemental s'est engagé à les compenser par des plantations.

Il a ainsi initié un travail d'identification de sites à proximité des secteurs particulièrement impactés par ces coupes ou concernés par des travaux routiers et a défini un programme de plantations en conséquence.

La démarche est conduite avec l'appui technique de la Mission haies Auvergne et en concertation avec les communes et les propriétaires privés des parcelles concernées.

Chaque année, des plantations de haies et d'alignements d'arbres sont réalisées

La présente convention a pour objet de définir les engagements de chacune des parties cosignataires pour la mise en œuvre de ces opérations de plantations initiées par le Conseil départemental et à l'autoriser à entreprendre l'ensemble des travaux sur les parcelles concernées.

La nature des plantations et les modalités de mise en œuvre et d'entretien ont été définies par les services du Conseil départemental avec l'appui technique de la Mission Haies Auvergne-Rhône-Alpes.

Le propriétaire des parcelles concernées autorise en conséquence :

- la mise en place des plantations telles que prévues dans le descriptif qui lui a été présenté et transmis dans le courrier en date du ,
- le libre passage sur ses parcelles de l'entreprise chargée de réaliser les travaux de plantation,
- le libre passage occasionnel des représentants du Conseil départemental et de la Mission Haies Auvergne-Rhône-Alpes, chargés de coordonner et de vérifier la bonne exécution des travaux sur le terrain et pour des visites ultérieures.

Il s'engage à respecter les arbres et arbustes qui auront été plantés et qui deviendront dès lors sa pleine propriété.

## **Article 2 : Caractéristiques des plantations**

Les plantations seront réalisées sur la ou les parcelles mentionnées en page 1 de la présente convention.

Le projet de plantations a fait l'objet d'un descriptif technique, remis au propriétaire par courrier, et défini en concertation avec le propriétaire et le Conseil départemental par la Mission Haies Auvergne-Rhône-Alpes.

Le choix des essences a été effectué en fonction des caractéristiques du site de plantation. Il s'agit d'essences adaptées au contexte local et bénéficiant du label Végétal local.

Ces plantations ne nécessitent pas de taille, sauf pour les arbres de haut jet qui peuvent nécessiter une taille de formation annuelle. Elles peuvent être entretenues si besoin.

Le Conseil départemental s'engage à réaliser les plantations telles que prévues dans le descriptif technique.

## **Article 3 : Réalisation des plantations**

Les travaux seront réalisés par une entreprise privée compétente dans ce domaine choisie par le Conseil départemental. Le propriétaire ne peut remettre en cause le choix du (des) titulaire(s) de la commande publique effectuée par le Conseil départemental.

Le propriétaire sera averti à l'avance du début des travaux qui seront exécutés conformément au descriptif technique et réalisés de manière à ne pas nuire à l'exploitation des parcelles.

Les représentants du Conseil départemental seront chargés de coordonner et de vérifier leur bonne exécution avec l'appui technique de la Mission Haies Auvergne.

## **Article 4 : Financement des plantations**

Les dépenses seront intégralement prises en charge par le Conseil départemental.

Sont concernés les travaux de plantation qui intègrent :

- le nettoyage du terrain et la préparation du sol,
- la fourniture et la plantation des végétaux,
- la fourniture et la mise en place d'un paillage du sol et d'une protection type clôture.

## **Article 6 : Maintien des plantations**

L'objectif des travaux étant de reconstituer des linéaires de haies et alignements d'arbres, le propriétaire s'engage à maintenir et gérer la plantation :

- assurer le maintien en bon état des clôtures et le remplacement éventuel,

- assurer l'arrosage des plants, pendant les 2 premières années suivant la plantation, comme indiqué dans le descriptif technique, l'arrosage étant un élément clé de la réussite de la reprise des plants,
- assurer l'entretien et une gestion conservatoire de ce nouveau patrimoine. Ainsi, tout arrachage de la plantation est interdit.

Deux ans après la réception des travaux, une visite sera effectuée afin de s'assurer de l'état des plantations. Il est attendu un taux de réussite de 80%. À défaut, le propriétaire devra à sa charge effectuer les regarnis.

#### **Article 7 : Servitudes et droit de propriété**

Les travaux réalisés par le Conseil départemental n'entraînent aucune servitude ni restriction du droit de propriété.

#### **Article 8 : Mise en valeur des actions réalisées**

Le propriétaire autorise la mention de son engagement dans toute communication ou document rédigé par le Conseil départemental.

#### **Article 9 : Durée de la convention**

Cette convention prend effet à la date de sa signature et pour une durée de deux ans, après la réception des travaux.

Fait à \_\_\_\_\_, en deux exemplaires, le

Le Président du Conseil départemental du Cantal (ou son représentant),	Le propriétaire,
---	------------------

**Extrait des délibérations de la Commission Permanente**

**REUNION DU 30 SEPTEMBRE 2022**

**DELIBERATION N°22CP08-28**

**Avenant n°1 à la convention attributive de subvention avec autorisation de reversement de la Région Auvergne-Rhône-Alpes pour le déploiement du Service Public de Performance Énergétique de l'Habitat sur le territoire du Cantal**

L'an deux mille vingt-deux, le trente septembre à neuf heures et trente minutes, la Commission Permanente du Conseil départemental, régulièrement convoquée le 9 septembre 2022, s'est réunie à l'Hôtel du Département, sous la présidence de Monsieur Bruno FAURE, Président du Conseil départemental,

*Présents : M. Didier ACHALME, Mme Dominique BEAUDREY, M. Jamal BELAÏDI, Mme Marina BESSE, M. Jean-Yves BONY, Mme Aurélie BRESSON, Mme Valérie CABECAS, M. Gilles CHABRIER, Mme Céline CHARRIAUD, Mme Marie-Hélène CHASTRE, M. Gilles COMBELLE, M. Alain DELAGE, Mme Annie DELRIEU, M. Vincent DESCOEUR, M. Philippe FABRE, M. Bruno FAURE, M. Stéphane FRÉCHOU, Mme Sylvie LACHAÏZE, Mme Isabelle LANTUEJOL, Mme Mireille LEYMONIE, M. Jean MAGE, M. Pierre MATHONIER, Mme Magali MAUREL, M. Florian MORELLE, Mme Marie-Hélène ROQUETTE, Mme Valérie RUEDA, Mme Valérie SEMETEYS, M. Christophe VIDAL*

*Absent(s) excusé(s)  
ayant donné pouvoir*

*Mme Sophie BÉNÉZIT donne procuration à M. Christophe VIDAL, M. Jean-Jacques MONLOUBOU  
donne procuration à Mme Céline CHARRIAUD*

**LA COMMISSION PERMANENTE DU CONSEIL DEPARTEMENTAL,**

Après avoir pris connaissance du rapport de Monsieur le Président et après en avoir délibéré,

*Par 30 voix pour*

En application des délégations consenties à la Commission Permanente par délibération n° 21CD02-11 du Conseil départemental en date du 1<sup>er</sup> juillet 2021,

Vu le dossier de candidature à l'Appel à Manifestation d'Intérêt régional déposé par le Département du Cantal le 28 juillet 2021 ;

Vu la délibération n°22CP04-34 de la Commission Permanente du Conseil départemental du 29 avril 2022 relative à la convention attributive de subvention avec autorisation de reversement de la Région Auvergne-Rhône-Alpes dans le cadre du déploiement du Service public de la performance énergétique et de l'habitat sur le territoire du Cantal pour la période du 1<sup>er</sup> octobre 2021 au 31 décembre 2022 ;

Vu la délibération n°CP-2022-05/09-124-6736 de la Commission Permanente du Conseil régional Auvergne-Rhône-Alpes du 25 mai 2021 relative au programme Energie attribuant au Département du Cantal une subvention complémentaire de 8 709 € dans le cadre du Service public de la performance énergétique et de l'habitat ;

- **APPROUVE** l'avenant n°1 à la convention attributive de subvention avec autorisation de reversement signée avec la Région Auvergne-Rhône-Alpes pour le déploiement du service public de performance énergétique de l'habitat sur le territoire du Cantal pour la période du 1<sup>er</sup> octobre 2021 au 31 décembre 2022, dont le projet est joint en annexe de la présente délibération.

- **AUTORISE** Monsieur le Président du Conseil départemental ou son représentant à signer ledit avenant.

**Publication** : 05-10-2022

**Transmission Préfecture** : 05-10-2022

Pour extrait certifié conforme au registre des délibérations  
du Conseil départemental

**Le Président du Conseil départemental**

**Bruno FAURE**

*La présente délibération peut faire l'objet d'un recours devant le Tribunal Administratif de Clermont-Ferrand dans un délai de deux mois à compter de la présente publication.*



**La Région**  
Auvergne-Rhône-Alpes

**DIRECTION DES FINANCES**

Département de Gestion Financière DGA 1  
Site de Clermont-Ferrand

Votre interlocuteur :

Jean-Christophe Da Silva  
Assistant(e) de gestion  
Tél : 04 73 31 62 84  
jean-christophe.dasilva@auvergnerhonealpes.fr

Références à communiquer systématiquement :

**Dossier : 21 018904 02 - 44468**

Bénéficiaire : DEPARTEMENT DU CANTAL

ENV (site Clermont-Ferrand

Références internes :

N° dossier externe :

Programme : P074

Bénéficiaire : DEPARTEMENT DU CANTAL

Opération : P074O002

Imputation : 937 75 65733

## AVENANT N°1 A LA CONVENTION DU 30/11/2021

VU le dossier de demande de financement déposé par : DEPARTEMENT DU CANTAL le **28/07/2021** ;

VU la délibération n° CP-2021-11/09-90-6043 de la Commission permanente du Conseil régional du 26/11/2021, relative au programme suivant : Énergie ;

VU la convention en date du 30/11/2021 ;

VU la délibération n° CP-2022-05 / 09-124-6736 de la Commission permanente du Conseil régional du 25/05/2022, relative au programme suivant : Énergie ;

### ENTRE

La Région Auvergne-Rhône-Alpes, sise 1 esplanade François Mitterrand à Lyon (Rhône), représentée par Monsieur Laurent WAUQUIEZ, Président du Conseil régional, ci-après désignée « la Région »

### ET

DEPARTEMENT DU CANTAL

Conseil régional Auvergne-Rhône-Alpes  
Lyon  
1 Esplanade François Mitterrand  
CS 20033 — 69269 Lyon Cedex 2  
Tél. 04 26 73 40 00 Fax. 04 26 73 42 18

Conseil régional Auvergne-Rhône-Alpes  
Clermont-Ferrand  
59 Boulevard Léon Jouhaux - CS 90706  
63050 Clermont-Ferrand Cedex 2  
Tél. 04 73 31 85 85

[auvergnerhonealpes.fr](http://auvergnerhonealpes.fr)

représenté(e) par Bruno FAURE  
N° SIRET : 22150001000014  
ci-après désigné « le bénéficiaire »

**Il est convenu ce qui suit :**

#### **ARTICLE 1 : OBJET DE L'AVENANT**

L'article 2 de la convention susvisée est modifié de la manière suivante :

Dans le cadre du programme Energie, et sous réserve que le bénéficiaire remplisse ses engagements, la Région a attribué à DEPARTEMENT DU CANTAL (15) :

Une subvention complémentaire barémée de fonctionnement d'un montant maximal de **8 709.00 €** calculée de la façon suivante (nombre d'unités\* forfait unitaire).

La subvention n'est pas versée en fonction des dépenses réalisées : le forfait unitaire s'applique aux unités réellement réalisées. Ainsi, elle est versée en totalité si l'opération est réalisée à hauteur des unités prévues, ou de manière proportionnelle si la quantité réalisée est inférieure aux unités initialement prévues.

Le détail de la dépense éligible retenue est précisé dans l'annexe calcul de la subvention modifiée jointe à cet avenant.

#### **ARTICLE 2 : AUTRES STIPULATIONS**

Les autres articles de la convention sont inchangés.

#### **ARTICLE 3 : PRISE D'EFFET DE L'AVENANT**

Cet avenant prendra effet à compter de sa signature. Il devra être transmis, signé, à la Région dans les plus brefs délais.



Fait au Conseil régional, le 09 juin 2022

Pour le bénéficiaire  
(Nom et signature identifiables)

Pour le président et par délégation  
La Direction des Finances,

  
Stéphanie JANIN

Responsable de Département de Gestion  
Financière

Références à communiquer systématiquement :

Dossier : 21-018904-01  
Bénéficiaire : DEPARTEMENT DU CANTAL

**MODALITES DE CALCUL DE LA SUBVENTION  
GLOBAL**

Objet : AMI SPPEH - Déploiement du service public de la performance énergétique et de l'habitat sur le territoire du Cantal du 01/10/2021 au 31/12/2022

				REVERSEMENT maximum	
				DEPARTEMENT DU CANTAL y compris reversement à SOLIHA Cantal	SOLIHA Cantal
Prestations					
Actes liés au programme SARE, du 1/10/2021 au 31/12/2021		Barème pour les actes réalisés du 1/10/2021 au 31/12/2021	Nombre prévisionnel d'actes 2021	Montant subvention	Nombre prévisionnel d'actes 2021
Acte A1 - Information de premier niveau (information générale)		4 € par acte	123	492,00	-
Acte A2 - Conseil personnalisé aux habitants		25 € par acte	18	450,00	-
Acte A3 - Réalisation d'audits énergétiques	Maison individuelle	100 € par acte	-	-	-
	Co-propriété	2 000 € par acte	-	-	-
Acte A4 - Accompagnement pour la réalisation de travaux de rénovation globale (phases amont du chantier)	Maison individuelle	400 € par acte	-	-	-
	Co-propriété	2 000 € par acte	-	-	-
Acte A4 bis - Accompagnement et suivi pour la réalisation de travaux de rénovation globale (phases de préparation et de réalisation du chantier, puis suivi post-travaux)	Maison individuelle	200 € par acte	-	-	-
	Co-propriété	4 000 € par acte	-	-	-
Acte A5 - Assistance à la maîtrise d'œuvre pour la rénovation globale	Maison individuelle	600 € par acte	-	-	-
	Co-propriété	4 000 € par acte	-	-	-
Acte B1 - Information de premier niveau (information générale) aux associations du petit territoire rural		8 € par acte	-	-	-
Acte B2 - Conseil personnalisé aux entreprises du petit territoire rural		200 € par acte	-	-	-
TOTAL ACTES 2021				942,00	TOTAL ACTES 2021

Actes liés au programme SARE, du 1/01/2022 au 31/12/2022		Barème pour les actes réalisés du 1/01/2022 au 31/12/2022	Nombre prévisionnel d'actes 2022	Montant subvention	Nombre prévisionnel d'actes 2022
Acte A1 - Information de premier niveau (information générale)		4 € par acte	2 013	8 052,00	-
Acte A2 - Conseil personnalisé	Logement individuel	25 € par acte	218	5 450,00	-
	Copropriété	75 € par acte	20	1 500,00	-
Acte A3 - Réalisation d'audits énergétiques	Logement individuel	100 € par acte	15	1 500,00	-
	Copropriété	2 000 € par acte	4	8 000,00	-
Acte A4 - Accompagnement pour la réalisation de travaux de rénovation globale (phases amont du chantier)	Logement individuel	400 € par acte	20	8 000,00	-
	Co-propriété	2 000 € par acte	2	4 000,00	-
Acte A4 bis - Accompagnement et suivi pour la réalisation de travaux de rénovation globale (phases de préparation et de réalisation du chantier, puis suivi post-travaux)	Logement individuel	200 € par acte	5	1 000,00	-
	Copropriété	4 000 € par acte	1	4 000,00	-
Acte A5 - Assistance à la maîtrise d'œuvre pour la rénovation globale	Logement individuel	600 € par acte	-	-	-
	Copropriété	4 000 € par acte	-	-	-
Acte B1 - Information de premier niveau (information générale) aux associations du petit territoire rural		25 € par acte	20	500,00	-
Acte B2 - Conseil personnalisé aux entreprises du petit territoire rural		300 € par acte	25	7 500,00	-
TOTAL ACTES 2022				46 502,00	TOTAL ACTES 2022
TOTAL ACTES 2021 et 2022				47 444,00	TOTAL ACTES 2021 et 2022

Prime du programme SARE 2021 et 2022		Montant	Montant
Sensibilisation, Communication, Animation & l'effort complémentaire A1/A2		40 157 €	

Pour rappel	Montant	Montant
Montant minimal HT de dépenses à présenter pour bénéficier de la totalité de la part CEE-SARE (Actes + Primes) (si montant inférieur, calcul au pro-rata)	175 202 €	-

Primes Régionales 2021 et 2022		Montant	Montant
Primes ruralité, démarrage, regroupement et dynamique territoriale		208 650 €	9 992,00
Montants subventions	296 251 €	Montant Subventions reversées	9 992,00

**Extrait des délibérations de la Commission Permanente**

**REUNION DU 30 SEPTEMBRE 2022**

**DELIBERATION N°22CP08-29**

**Convention de reversement au Département du Cantal d'une part de la contribution départementale à la mission de SOLIHA (dispositif transitoire du SPPEH)**

L'an deux mille vingt-deux, le trente septembre à neuf heures et trente minutes, la Commission Permanente du Conseil départemental, régulièrement convoquée le 9 septembre 2022, s'est réunie à l'Hôtel du Département, sous la présidence de Monsieur Bruno FAURE, Président du Conseil départemental,

*Présents : M. Didier ACHALME, Mme Dominique BEAUDREY, M. Jamal BELAÏDI, Mme Marina BESSE, M. Jean-Yves BONY, Mme Aurélie BRESSON, Mme Valérie CABECAS, M. Gilles CHABRIER, Mme Céline CHARRIAUD, Mme Marie-Hélène CHASTRE, M. Gilles COMBELLE, M. Alain DELAGE, Mme Annie DELRIEU, M. Vincent DESCOEUR, M. Philippe FABRE, M. Bruno FAURE, M. Stéphane FRECHOU, Mme Sylvie LACHAIZE, Mme Isabelle LANTUEJOUL, Mme Mireille LEYMONIE, M. Jean MAGE, M. Pierre MATHONIER, Mme Magali MAUREL, M. Florian MORELLE, Mme Marie-Hélène ROQUETTE, Mme Valérie RUEDA, Mme Valérie SEMETEYS, M. Christophe VIDAL*

*Absent(s) excusé(s)  
ayant donné pouvoir*

*Mme Sophie BÉNÉZIT donne procuration à M. Christophe VIDAL, M. Jean-Jacques MONLOUBOU  
donne procuration à Mme Céline CHARRIAUD*

**LA COMMISSION PERMANENTE DU CONSEIL DEPARTEMENTAL,**

Après avoir pris connaissance du rapport de Monsieur le Président et après en avoir délibéré,

*Par 30 voix pour*

Vu la délibération n°20CD05-42 du Conseil départemental du 17 décembre 2020 relative au développement durable et à la transition énergétique ;

Vu la délibération n°21CP03-39 de la Commission Permanente du Conseil départemental du 26 mars 2021 relative à la convention de partenariat avec l'association SOLIHA Cantal pour la mise en place d'un service transitoire pour l'information et le conseil aux ménages en matière de performance énergétique de l'habitat ;

Vu la délibération n°21CP07-50 de la Commission Permanente du Conseil départemental du 24 septembre 2021 validant l'avenant n°1 à la convention de partenariat avec l'association SOLIHA Cantal relative à la mise en place d'un service transitoire pour l'information et le conseil aux ménages en matière de transition énergétique de l'habitat ;

Vu la délibération n°21CP07-49 de la Commission Permanente du Conseil départemental du 24 septembre 2021 validant la convention d'attribution d'une subvention avec autorisation de reversement par la Région Auvergne-Rhône-Alpes pour le déploiement du service public de performance énergétique de l'habitat ;

Vu la délibération n°22CP06-28 de la Commission Permanente du Conseil départemental du 17 juin 2022 approuvant l'avenant n°1 à la convention d'attribution d'une subvention avec autorisation de reversement par la Région Auvergne-Rhône-Alpes pour le déploiement du service public de performance énergétique de l'habitat ;

Considérant que la Région Auvergne-Rhône-Alpes a attribué une subvention forfaitaire d'un montant maximal de 36 115 € au Département avec autorisation de reversement afin de participer au financement du dispositif transitoire au déploiement du SPPEH ;

Considérant que le Département a versé à l'association SOLIHA Cantal une subvention de 48 400 € afin de financer le dispositif transitoire du SPPEH ;

Considérant que le montant définitif attribué par la Région au Département s'élève à 19 204 €, il est nécessaire de mettre en oeuvre le remboursement par SOLiHA Cantal d'une part du financement régional non attribué ;

- **VALIDE** le reversement au Département de la somme de 13 600 € par l'association SOLiHA Cantal au titre de la subvention versée dans le cadre du dispositif transitoire du SPPEH.

- **APPROUVE** la convention de reversement au Département d'une partie de la contribution départementale à la mission de l'association SOLiHA Cantal, telle que jointe en annexe de la présente délibération.

- **AUTORISE** Monsieur le Président du Conseil départemental ou son représentant à signer ladite convention.

**Publication** : 05-10-2022

**Transmission Préfecture** : 05-10-2022

Pour extrait certifié conforme au registre des délibérations  
du Conseil départemental

**Le Président du Conseil départemental**

**Bruno FAURE**

*La présente délibération peut faire l'objet d'un recours devant le Tribunal Administratif de Clermont-Ferrand dans un délai de deux mois à compter de la présente publication.*



**CONVENTION DE REVERSEMENT AU DÉPARTEMENT D'UNE PART DE LA  
CONTRIBUTION DÉPARTEMENTALE À LA MISSION DE SOLIHA (DISPOSITIF  
TRANSITOIRE DU SPPEH)**

Entre :

**Le Département du Cantal**

28, avenue Gambetta - 15015 AURILLAC CEDEX

N° SIRET : 221 500 010 000 14

représenté par son Président, Monsieur Bruno FAURE, dûment habilité par délibération de la Commission Permanente du Conseil départemental du Cantal en date du .....,

désigné ci après par « **le Département** »

d'une part ;

Et :

**SOLIHA Cantal** – Association loi 1901

9, rue Aristide Briand - 15000 AURILLAC

N° SIRET : 316 331 917 000 39

représenté par son Président, Monsieur René CONDAMINE

désignée ci-après par « **SOLIHA Cantal** » ou « **'l'Association** »

d'autre part.

**Il a été préalablement exposé ce qui suit :**

Par convention en date du 1<sup>er</sup> avril 2021, le Département a confié à l'association SOLIHA Cantal une mission d'information et de conseil de 1<sup>er</sup> niveau aux ménages, à l'attention d'un « public domestique » dans le cadre de la mise en œuvre (phase transitoire) du futur SPPEH (service public de la performance énergétique de l'habitat) par le Département conjointement avec l'ensemble des EPCI du territoire.

Cette mission a été financée par le Département à hauteur de 80% de son coût global et s'est déroulée du 1<sup>er</sup> avril – 30 septembre 2021 prolongée, par avenant jusqu'au 30 novembre 2021.

La contribution financière départementale s'est élevée à 48 400 €.

...

Pour financer cette intervention, le Département a lui-même passé une convention avec la Région pour un montant de 36 115 €.

Toutefois, la Région n'ayant pas versé au Département la totalité de cette subvention, il est nécessaire de prévoir le remboursement, par SOLIHA Cantal, d'une partie du financement régional qui n'a pas été attribué.

#### **ARTICLE 1<sup>ER</sup> – OBJET DE LA CONVENTION**

La présente convention a pour objet le reversement d'une somme de 13 600 € par Soliha Cantal au Département du Cantal.

Cette somme forfaitaire, restituée par SOLIHA Cantal, est justifiée par le montant définitif versé par la Région s'élevant à 19 204 €, inférieur au montant de la subvention initialement prévue de 36 115 €.

#### **ARTICLE 2 – DURÉE DE LA CONVENTION**

La présente convention entrera en vigueur à compter de sa date de signature par les parties et s'achèvera le 31 décembre 2024.

#### **ARTICLE 3 – MONTANT DU VERSEMENT**

##### **3.1 Montant**

Le montant du versement s'élève à 13 600 euros.

##### **3.2 Modalités de versement**

Ce montant sera versé en une seule fois par l'association SOLIHA Cantal au Département du Cantal dès réception du titre de recette correspondant.

#### **ARTICLE 4 – AVENANT**

Toute modification des conditions ou modalités d'exécution de la présente convention, définie d'un commun accord entre les parties, fera l'objet d'un avenant. Celui-ci précisera les éléments modifiés de la convention. De même, dans l'hypothèse où SOLIHA Cantal ne toucherait pas toutes les subventions escomptées ou serait dans l'obligation d'en reverser une partie, il est convenu que les parties se renvoient pour la passation d'un avenant ou d'une nouvelle convention si la présente est forclosée.

#### **ARTICLE 5 – RÉSILIATION DE LA CONVENTION**

En cas de non-respect par l'une ou l'autre partie des engagements respectifs inscrits dans la présente convention, celle-ci pourra être résiliée de plein droit par l'une ou l'autre des parties à l'expiration d'un délai d'un mois suivant l'envoi d'une lettre recommandée avec accusé de réception valant mise en demeure.

**ARTICLE 6 – DIFFÉRENDS ET LITIGES**

En cas de contestations, litiges ou autres différends éventuel sur l'interprétation ou l'exécution de la présente convention, les parties s'efforceront de parvenir à un règlement à l'amiable par voie de conciliation. Elles pourront recourir, le cas échéant, à un expert choisi d'un commun accord.

Si néanmoins, le désaccord persiste, le litige relèvera alors de la compétence du Tribunal Administratif de Clermont-Ferrand.

À Aurillac, le .....

Le Président de l'association  
SOLIHA Cantal,

Le Président du  
Conseil Départemental du Cantal,

**René CONDAMINE.**

**Bruno FAURE.**

**Extrait des délibérations de la Commission Permanente**

**REUNION DU 30 SEPTEMBRE 2022**

**DELIBERATION N°22CP08-30**

**Conventions de partenariat avec la Société EDE en vue de l'obtention  
de certificats d'économie d'énergie (CEE)**

L'an deux mille vingt-deux, le trente septembre à neuf heures et trente minutes, la Commission Permanente du Conseil départemental, régulièrement convoquée le 9 septembre 2022, s'est réunie à l'Hôtel du Département, sous la présidence de Monsieur Bruno FAURE, Président du Conseil départemental,

*Présents : M. Didier ACHALME, Mme Dominique BEAUDREY, M. Jamal BELAÏDI, Mme Marina BESSE, M. Jean-Yves BONY, Mme Aurélie BRESSON, Mme Valérie CABECAS, M. Gilles CHABRIER, Mme Céline CHARRIAUD, Mme Marie-Hélène CHASTRE, M. Gilles COMBELLE, M. Alain DELAGE, Mme Annie DELRIEU, M. Vincent DESCOEUR, M. Philippe FABRE, M. Bruno FAURE, M. Stéphane FRECHOU, Mme Sylvie LACHAIZE, Mme Isabelle LANTUEJOUL, Mme Mireille LEYMONIE, M. Jean MAGE, M. Pierre MATHONIER, Mme Magali MAUREL, M. Florian MORELLE, Mme Marie-Hélène ROQUETTE, Mme Valérie RUEDA, Mme Valérie SEMETEYS, M. Christophe VIDAL*

*Absent(s) excusé(s)  
ayant donné pouvoir*

*Mme Sophie BÉNÉZIT donne procuration à M. Christophe VIDAL, M. Jean-Jacques MONLOUBOU  
donne procuration à Mme Céline CHARRIAUD*

**LA COMMISSION PERMANENTE DU CONSEIL DEPARTEMENTAL,**

Après avoir pris connaissance du rapport de Monsieur le Président et après en avoir délibéré,

*Par 30 voix pour*

En application des délégations consenties à la Commission Permanente par délibération n° 21CD02-11 du Conseil départemental en date du 1<sup>er</sup> juillet 2021,

Vu le Code de l'Energie ;

- **VALIDE** les deux conventions de partenariat pour la valorisation des certificats d'économies d'énergie dont les projets sont joints en annexe de la présente délibération.

- **AUTORISE** Monsieur le Président du Conseil départemental ou son représentant à signer lesdites conventions.

**Publication** : 05-10-2022

**Transmission Préfecture** : 05-10-2022

Pour extrait certifié conforme au registre des délibérations  
du Conseil départemental

**Le Président du Conseil départemental**

**Bruno FAURE**

*La présente délibération peut faire l'objet d'un recours devant le Tribunal Administratif de Clermont-Ferrand dans un délai de deux mois à compter de la présente publication.*



## PARTENARIAT POUR LA VALORISATION DES CERTIFICATS D'ECONOMIES D'ENERGIE

### *Bénéficiaire*

Entre les soussignées :

La société **ECONOMIE D'ENERGIE**, SAS au capital de 1 000 000 euros, immatriculée au Registre du Commerce et des Sociétés de PARIS sous le numéro 499 388 544, dont le siège social est 51 boulevard Bessières, 75017 Paris, représenté par Cédric Paquet agissant en sa qualité de Directeur Général Adjoint,

Ci-après dénommée « **EDE** »  
D'une part,

ET :

**DEPARTEMENT DU CANTAL**, immatriculé au répertoire des entreprises et établissements de l'INSEE sous le numéro 221 500 010 00014, dont le siège social est situé au 28 avenue Gambetta 15015 AURILLAC Cedex, représenté par Bruno FAURE, agissant en sa qualité de Président,

Ci-après dénommée « **le Bénéficiaire** »  
D'autre part,

EDE et le Bénéficiaire sont ci-après dénommés collectivement, les « **Parties** ».

### EXPOSE PREALABLE

EDE dispose d'une expertise et d'un savoir-faire en matière d'économies d'énergie, de gestion des dossiers clients permettant la délivrance de certificats d'économies d'énergie (ci-après « CEE ») et la recherche de projets de travaux éligibles au dispositif des CEE, dans le cadre des dispositions du Titre II du Livre II du Code de l'Energie. EDE en tant que délégataire d'obligation CEE peut collecter et valoriser des actions donnant droit à des certificats d'économies d'énergie.

Le Bénéficiaire [collectivité territoriale département].

Les Parties se sont donc rapprochées et ont décidé de conclure le présent Contrat afin de valoriser des CEE sur les travaux, éligibles au dispositif CEE, et que le Bénéficiaire envisage de réaliser.

## CONVENTION

### Article 1 – OBJET

Le présent Contrat a pour objet de définir les conditions selon lesquelles :

- le Bénéficiaire envisage de réaliser des travaux qui lui permettront d'améliorer l'efficacité énergétique de ses installations et/ou de ses bâtiments.
- EDE s'engage à faire parvenir au Bénéficiaire une prime pour les travaux de performance énergétique réalisés afin de les valoriser dans le cadre du dispositif des CEE.

La signature, par les deux Parties, du présent Contrat intervient avant tout engagement du Bénéficiaire à réaliser les opérations d'économies d'énergie valorisables au titre de ce Contrat.

Les Parties conviennent de limiter le Contrat à un volume maximum de CEE à 20 GWh cumac. Le volume maximum pourra être modifié par avenant écrit et signé par les Parties.

### Article 2 – DEFINITIONS

#### 2.1 BÉNÉFICIAIRE DES OPERATIONS

Les personnes morales envisageant de réaliser des travaux d'amélioration de l'efficacité énergétique de leurs bâtiments ou procédés, dans le cadre du présent contrat, sont dénommées ci-après « les Bénéficiaires ».

Le Bénéficiaire est le seul propriétaire final des équipements installés.

#### 2.2 OPERATIONS ÉLIGIBLES

Les opérations éligibles listées en ANNEXE 1 : Liste des opérations 1 et réalisées par le Bénéficiaire dans le cadre du présent Contrat sont valorisées par EDE au titre du dispositif des CEE. Le Bénéficiaire reconnaît avoir pris connaissance des critères d'éligibilités techniques des opérations éligibles.

La liste des opérations éligibles dans le cadre de ce Contrat pourra être modifiée en fonction des évolutions des modalités réglementaires relatives aux CEE. A ce titre, EDE ne pourra pas être tenu responsable de l'impossibilité de valider les dossiers du Bénéficiaire relatifs aux opérations impactées.

### Article 3 – OBLIGATIONS DES PARTIES

#### 3.1 OBLIGATIONS DU BÉNÉFICIAIRE

Le Bénéficiaire envisage de réaliser sur ses bâtiments ou procédés des Opérations éligibles, parmi celles listées en ANNEXE 1 : Liste des opérations.

Le Bénéficiaire reconnaît le rôle actif et incitatif d'EDE dans le cadre de sa démarche d'amélioration de la performance énergétique de ses bâtiments ou procédés, et atteste de la signature du présent Contrat avant tout engagement à réaliser les opérations.

Le Bénéficiaire s'engage à transmettre à EDE un état trimestriel de l'activité en cours de réalisation, selon le modèle transmis par EDE. Cet état doit être transmis à EDE au plus tard le 10 du mois suivant la fin de chaque trimestre et comporter l'ensemble des données actualisées relatives au trimestre précédent.

EDE se réserve le droit de refuser :

- tout dossier qu'il recevrait après la fin du Contrat ;
- tout dossier que le Bénéficiaire n'aurait pas complété avant la fin du Contrat ;
- tout autre dossier une fois le volume maximum prévu à l'article 1 du Contrat atteint.

#### **Obligations relatives à l'éligibilité du projet et des travaux**

Les opérations qui seront réalisées doivent impérativement correspondre à des opérations standardisées listées à l'article 2.2 en vigueur à la date d'engagement selon la réglementation relative aux certificats d'économies d'énergie.

Pour chaque opération d'économies d'énergie réalisée, le Bénéficiaire s'engage :

- A valoriser exclusivement avec EDE au titre du dispositif des CEE les opérations pour lesquelles il aura envoyé un dossier de demande à EDE ou pour lesquelles un acompte aura déjà été versé par EDE au titre d'une prime CEE. A ce titre, le Bénéficiaire s'interdit également d'autoriser un tiers à valoriser les opérations réalisées dans le cadre du présent Contrat.
- A compléter et signer à la fin des travaux l'Attestation sur l'Honneur (ci-après « AH ») relative à l'opération réalisée, dont le modèle est fourni par EDE.
- Le cas échéant, à faire réaliser les travaux par un professionnel titulaire de la qualification « RGE » correspondant aux travaux envisagés. En cas de sous-traitance, le sous-traitant devra être titulaire de cette qualification.

#### **Montage du dossier CEE à transmettre à EDE**

Le Bénéficiaire s'engage à fournir à EDE, dans un délai de 2 mois à compter de la date de facture de chaque opération, les pièces suivantes, nécessaires à la validation de son dossier par les services d'EDE ainsi que l'administration compétente (Pôle National des Certificats d'Economies d'Energie), ci-après dénommée « **le PNCEE** » :

- Pour les opérations nécessitant une note ou une étude de dimensionnement : ce document est transmis à EDE dès sa finalisation afin de permettre à EDE de confirmer l'éligibilité du projet et de formuler le cas échéant des demandes de corrections. La validation de ce document avant la réalisation des travaux est obligatoire pour assurer l'éligibilité de l'opération ;
- la copie de l'acte d'engagement (devis accepté, commande) daté et signé manuscritement par le Bénéficiaire, et indiquant les nom, prénom et fonction du signataire ;
- la copie de la preuve de réalisation des travaux (facture définitive, Décompte Général Définitif, Décision de réception des travaux accompagnée obligatoirement de l'ordre de service) ;
- l'original de l'AH fournie par EDE dûment complétée et signée ;
- le cas échéant, la copie des certifications ou qualifications portant la mention « RGE » pour le domaine des travaux concernés pour le professionnel ayant réalisé les travaux ou en cas de sous-traitance, pour le sous-traitant ;

- pour les travaux réalisés à une adresse ne disposant pas d'un numéro et d'un nom de rue (lieux dits par exemple), le numéro de la parcelle cadastrale identifiée via le site [www.cadastre.gouv.fr](http://www.cadastre.gouv.fr)
- tout autre document spécifique à l'opération exigé par EDE ou le PNCEE, pour le contrôle des opérations ou la délivrance des CEE.

#### **Autres obligations**

En outre, le Bénéficiaire s'engage :

- à transmettre à EDE, dans les plus brefs délais, tout document complémentaire demandé par le PNCEE pour la délivrance des CEE ou le contrôle des opérations réalisées ;
- à ne solliciter aucune aide à l'investissement de l'Agence de l'environnement et de la maîtrise de l'énergie pour les opérations réalisées dans le cadre du présent Contrat. En outre, il s'engage à ce que les économies d'énergie engendrées ne viennent pas réduire les émissions de gaz à effet de serre d'une installation classée visée à l'article L. 229-5 du code de l'environnement dont il est l'exploitant ;

#### **Engagements du Bénéficiaire relatifs à la politique de contrôle sur site et par contact :**

Pour chaque opération de travaux réalisée par le Bénéficiaire, EDE peut :

- Réaliser ou mandater un tiers de son choix pour réaliser une inspection sur site de l'opération.
- Réaliser ou faire réaliser un contrôle par contact. Ce contrôle sera réalisé par téléphone, mail ou courrier.

Le Bénéficiaire s'engage à accepter et se rendre disponible pour la réalisation de ces contrôles, et à veiller à ne communiquer que des informations exactes à la personne chargée de l'inspection. Dans le cas du refus du contrôle par le Bénéficiaire, ou d'une déclaration erronée de la part du Bénéficiaire conduisant à l'impossibilité pour EDE d'effectuer une demande de CEE pour les travaux considérés, EDE ne sera plus tenu de verser la prime envisagée au Bénéficiaire et tout montant déjà perçu par le Bénéficiaire devra être remboursé.

### **3.2 OBLIGATIONS D'EDE**

EDE s'engage à faire parvenir au Bénéficiaire l'ensemble des modèles de documents permettant de réaliser ses obligations et de valoriser les opérations au titre du dispositif des CEE.

EDE s'engage à accompagner le Bénéficiaire dans la réalisation d'opérations d'économies d'énergie en lui versant, selon les modalités détaillées à l'Article 5, une prime correspondant aux opérations que celui-ci aura réalisées dans le cadre de ce Contrat.

## Article 4 – CONTRÔLE ET VALIDATION DES OPERATIONS

EDE procédera ou fera procéder au contrôle des opérations réalisées selon les termes du présent Contrat et la réglementation relative au dispositif des CEE en vigueur, le Bénéficiaire acceptant expressément les contraintes liées à ces contrôles. Dans le cadre de ces contrôles, EDE se réserve le droit de solliciter le Bénéficiaire si des éléments complémentaires sont nécessaires pour la validation du dossier. EDE se réserve également le droit de contacter le Bénéficiaire pour vérifier la qualité des travaux et de réaliser ou de mandater un tiers de son choix pour réaliser une inspection sur site, conformément à l'article 3 du présent Contrat.

Le Bénéficiaire garantit à EDE l'exécution conforme de ses engagements au titre du Contrat, notamment :

- Qu'il fait réaliser les travaux dans le respect des règles de l'art, et qu'il n'a connaissance d'aucune non-conformité ou malfaçon lorsqu'il transmet les documents à EDE pour lui permettre de valoriser les CEE ;
- Que toutes les informations transmises à EDE, et notamment celles figurant sur l'AH, sont conformes à la réalité des travaux effectués et du site des travaux.

En cas de non-respect de ses engagements, le Bénéficiaire assumera seul l'entière responsabilité de tout refus de validation des CEE correspondant aux travaux réalisés ou de contestation ultérieure de la validité des CEE par l'autorité compétente. Le Bénéficiaire garantit EDE de tout préjudice et sera seul à assumer les conséquences qui découleraient d'une telle situation.

## Article 5 – PRIME

### 5.1 MONTANT DE LA PRIME

Pour chacune des opérations valorisées au titre du présent Contrat, le montant de la prime en fonction des paramètres relatifs à l'opération est défini à l'Annexe 2.

Le montant en kWh cumac est calculé à partir des éléments fournis par le Bénéficiaire, selon les arrêtés en vigueur définissant les opérations standardisées d'économies d'énergie dans le cadre du dispositif des CEE disponibles sur le site du Ministère en charge de l'énergie ([www.ecologie.gouv.fr/politiques/certificats-economies-denergie](http://www.ecologie.gouv.fr/politiques/certificats-economies-denergie)).

Ce montant pourra être actualisé en fonction des paramètres (disponibles en Montants de primes par types d'opérations) relatifs aux travaux effectivement réalisés, validés par le PNCEE et enregistrés sur le compte du registre national des CEE du Demandeur.

Il est précisé que le montant de la prime d'EDE au Bénéficiaire est basé sur un forfait de **5,0 C par MWh cumac** CEE classique net de taxes.

### 5.2 MODALITES DE VERSEMENT

Il est précisé que le versement de la contribution financière au Bénéficiaire est conditionné au dépôt du dossier correspondant par EDE auprès du PNCEE.

Le déroulement de la facturation est le suivant :

- Un relevé du montant à payer est transmis par EDE au Bénéficiaire, correspondant au montant de prime dû pour les opérations déposées par EDE auprès du PNCEE, au cours de la période écoulée depuis l'appel à paiement précédent.
- Le Bénéficiaire émet un appel à paiement sur la base du relevé d'EDE. Cet appel à paiement est édité net de TVA.
- Le versement est réalisé par virement sous 30 jours après réception par EDE de l'appel à paiement du Bénéficiaire, sous forme de virement.

Cette rémunération ne se sera pas due pour tout dossier CEE qui aurait déjà été rémunéré par ailleurs. EDE se réserve le droit de le vérifier avant versement de la rémunération au Bénéficiaire.

#### **Article 6 – DUREE, RESILIATION, PROLONGATION**

Le contrat est conclu pour une durée déterminée débutant à la date de sa signature. Il est valable pour tout devis signé jusqu'au 31/10/2022 inclus, sous réserve que les dossiers correspondants soient reçus complets par EDE au plus tard le 31/12/2022 inclus. Il pourra être prolongé après cette date par signature d'un avenant entre les Parties.

En cas de cessation du Contrat (arrivée à terme, résiliation, etc.), les dossiers en cours de traitement par EDE et non terminés seront poursuivis et traités jusqu'à leur terme et donneront lieu à rémunération dans les conditions du présent Contrat. Par exception à cette disposition, EDE pourra refuser le traitement des dossiers reçus avant la résiliation et leur paiement dans le cas d'une résiliation consécutive à l'identification d'un dysfonctionnement du Bénéficiaire compromettant la conformité des dossiers transmis au regard de la réglementation CEE.

En cas de non-respect par l'une ou l'autre des Parties de l'une de ses obligations, l'autre Partie sera en droit de résilier de plein droit, sans préavis et sans formalité judiciaire, le Contrat par lettre recommandée avec accusé de réception, trente jours après une mise en demeure adressée à la Partie défaillante par lettre recommandée avec accusé de réception restée infructueuse, sans préjudice de tous dommages et intérêts qui pourraient lui être réclamés.

Sont notamment considérés comme motif de résiliation légitime du Contrat la mise en place d'actions correctives jugées insuffisantes faisant suite à l'identification de chantiers non conformes dans le cadre d'un contrôle sur site.

#### **Article 7 – CONFIDENTIALITE**

Tant pendant le cours du présent Contrat qu'après son expiration pour quelque cause que ce soit, et pendant une durée de deux (2) ans, les Parties garderont strictement confidentiels les termes, les conditions du présent Contrat ainsi que les renseignements qu'elles auraient été amenées à connaître sur l'une et l'autre d'entre elles.

Le présent engagement de confidentialité ne s'applique pas aux informations 1) qui appartiennent au domaine public ou tombent dans le domaine public sans que cela soit le fait de l'une ou l'autre des Parties, 2) décrites dans des publications antérieures à la date du présent Contrat et/ou 3) décrites dans tout autre document écrit en possession de l'une des Parties et portant une date antérieure au présent Contrat et pour autant que ces

informations ne lui aient pas été transmises dans le cadre de la négociation et de la finalisation des présentes.

Par ailleurs, le présent engagement ne s'applique pas aux informations devant être transmises à toute autorité judiciaire et administrative consécutivement à une injonction de communiquer et aux informations devant être transmises à l'Administration compétente dans le cadre des dossiers de demandes d'obtention et de valorisation de CEE.

#### **Article 8 – RESPONSABILITE**

Les Parties seront responsables de leurs actions respectives au titre ou en raison de l'exécution du présent Contrat.

Les Parties s'engageant à faire leurs meilleurs efforts ainsi qu'à mettre l'ensemble des moyens et outils dont elles disposent dans le cadre de l'exécution des présentes ne seront tenues qu'à une obligation de moyens. Elles ne pourront pas voir leur responsabilité engagée dans le cas où les CEE ne seraient pas délivrés, l'attribution des CEE relevant uniquement de l'appréciation souveraine de l'Administration compétente, à l'exception des cas prévus à l'article 4 du Contrat.

Par ailleurs, la responsabilité d'EDE ne pourra en aucun cas être recherchée et/ou engagée du fait qu'une ou plusieurs informations qui auraient été communiquées par le Bénéficiaire à EDE se révéleraient ou seraient jugées par l'Administration compétente, constitutives de « doublon », inexactes ou frauduleuses. Dans ce cas, EDE se réservera le droit de réclamer au Bénéficiaire la totalité des pénalités financières qui lui seraient infligées au titre des manquements qui auraient été constatés et pour lesquels EDE ne serait aucunement responsable.

La responsabilité d'EDE est strictement limitée, en cas d'exécution défectueuse du présent Contrat, à la correction des prestations correspondantes et, en tout état de cause, au montant de la contribution financière versée au Bénéficiaire au titre de l'opération ayant donné lieu à une exécution défectueuse.

EDE ne saurait être tenue responsable de tout préjudice indirect, commercial, immatériel, subi par le Bénéficiaire, ses collaborateurs ou des tiers, causé directement ou indirectement par les prestations fournies et mise en œuvre des conseils et des préconisations au titre du présent Contrat.

#### **Article 9 – CLAUSE DE DIFFEREND ET D'ATTRIBUTION DE COMPETENCE**

Tous les litiges auxquels le présent Contrat pourrait donner lieu, notamment en ce qui concerne sa validité, son interprétation, son exécution, son évolution, seront soumis à l'appréciation et l'interprétation des responsables signataires, avant toute saisine du Tribunal compétent de Paris.

## Article 10 – UTILISATION DES MARQUES ET LOGOS

Les marques et logos régulièrement déposés auprès de l'Institut National de la Propriété Industrielle (INPI), sont la propriété exclusive de chacune des Parties, qui sont donc les seules détentrices du droit de les céder ou de les exploiter. Le présent Contrat ne concède aucun droit de propriété intellectuelle au profit des Parties.

Fait à Paris, le

Pour ECONOMIE D'ÉNERGIE

Nom du signataire :

Prénom du signataire :

Fonction du signataire :

Pour le Bénéficiaire

Nom du signataire :

Prénom du signataire :

Fonction du signataire :

Signature :

Signature :

Cachet :

Cachet :

Liste des annexes :

Annexe 1 : Liste des opérations

Annexe 2 : Montants de primes par types d'opérations



## ANNEXE 1 : LISTE DES OPERATIONS

Référence	Intitulé de la fiche
<b>SECTEUR TERTIAIRE</b>	
<b>BAT-EN-101</b>	Isolation de combles ou de toitures
<b>BAT-EN-102</b>	Isolation des murs
<b>BAT-EN-103</b>	Isolation d'un plancher
<b>BAT-EN-104</b>	Fenêtre ou porte-fenêtre complète avec vitrage isolant
<b>BAT-EN-107</b>	Isolation des toitures-terrasses
<b>BAT-EQ-127</b>	Luminaire d'éclairage général à modules LED
<b>BAT-TH-102</b>	Chaudière collective à haute performance énergétique
<b>BAT-TH-104</b>	Robinet thermostatique
<b>BAT-TH-105</b>	Radiateur basse température pour un chauffage central
<b>BAT-TH-111</b>	Chauffe-eau solaire collectif (France métropolitaine)
<b>BAT-TH-113</b>	Pompe à chaleur de type air/eau ou eau/eau
<b>BAT-TH-116</b>	Système de gestion technique du bâtiment pour le chauffage et l'eau chaude sanitaire
<b>BAT-TH-125</b>	Ventilation mécanique simple flux à débit d'air constant ou modulé
<b>BAT-TH-126</b>	Système de ventilation double flux avec échangeur à débit d'air constant ou modulé
<b>BAT-TH-127</b>	Raccordement d'un bâtiment tertiaire à un réseau de chaleur
<b>BAT-TH-146</b>	Isolation d'un réseau hydraulique de chauffage ou d'eau chaude sanitaire
<b>BAT-TH-155</b>	Isolation de points singuliers d'un réseau

## ANNEXE 2 : MONTANTS DE PRIMES PAR TYPES D'OPERATIONS

	Zone climatique	Montant unitaire	Unité de la prime CEE	Secteur d'activité
<b>BAT-EN-101 : Isolation de combles ou de toitures</b>	H1	7,80	€/m <sup>2</sup>	Bureaux, Enseignement, Commerces
	H2	6,30	€/m <sup>2</sup>	
	H3	4,20	€/m <sup>2</sup>	
	H1	9,10	€/m <sup>2</sup>	Hôtellerie/Restauration
	H2	7,35	€/m <sup>2</sup>	
	H3	4,90	€/m <sup>2</sup>	
	H1	15,60	€/m <sup>2</sup>	Santé
	H2	12,60	€/m <sup>2</sup>	
	H3	8,40	€/m <sup>2</sup>	
	H1	7,80	€/m <sup>2</sup>	Autres secteurs
	H2	6,30	€/m <sup>2</sup>	
	H3	4,20	€/m <sup>2</sup>	

		énergie de chauffage après travaux		Unité de la prime CEE	Secteur d'activité
	Zone climatique	électricité	combustible		
<b>BAT-EN-102 : Isolation des murs</b>	H1	9,00	14,40	€/m <sup>2</sup>	Bureaux, Enseignement, Commerces
	H2	7,50	11,70	€/m <sup>2</sup>	
	H3	4,80	7,80	€/m <sup>2</sup>	
	H1	10,50	16,80	€/m <sup>2</sup>	Hôtellerie/Restauration
	H2	8,75	13,65	€/m <sup>2</sup>	
	H3	5,60	9,10	€/m <sup>2</sup>	
	H1	19,50	31,20	€/m <sup>2</sup>	Santé
	H2	16,25	25,35	€/m <sup>2</sup>	
	H3	10,40	16,90	€/m <sup>2</sup>	
	H1	9,00	14,40	€/m <sup>2</sup>	Autres secteurs
	H2	7,50	11,70	€/m <sup>2</sup>	
	H3	4,80	7,80	€/m <sup>2</sup>	

	Zone climatique	Montant unitaire	Unité de la prime CEE	Secteur d'activité
<b>BAT-EN-103 :</b> <b>Isolation d'un plancher</b>	H1	15,60	€/m <sup>2</sup>	Bureaux, Enseignement, Commerces
	H2	12,60	€/m <sup>2</sup>	
	H3	8,40	€/m <sup>2</sup>	
	H1	18,20	€/m <sup>2</sup>	Hôtellerie/Restauration
	H2	14,70	€/m <sup>2</sup>	
	H3	9,80	€/m <sup>2</sup>	
	H1	31,20	€/m <sup>2</sup>	Santé
	H2	25,20	€/m <sup>2</sup>	
	H3	16,80	€/m <sup>2</sup>	
	H1	15,60	€/m <sup>2</sup>	Autres secteurs
	H2	12,60	€/m <sup>2</sup>	
	H3	8,40	€/m <sup>2</sup>	

		énergie de chauffage après travaux			
	Zone climatique	électricité	combustible	Unité de la prime CEE	Secteur d'activité
<b>BAT-EN-104 :</b> <b>Fenêtre ou porte-fenêtre complet avec vitrage isolant</b>	H1	10,50	16,50	€/m <sup>2</sup>	Bureaux, Enseignement, Commerces
	H2	8,40	13,50	€/m <sup>2</sup>	
	H3	5,70	9,00	€/m <sup>2</sup>	
	H1	12,25	19,25	€/m <sup>2</sup>	Hôtellerie/Restauration
	H2	9,80	15,75	€/m <sup>2</sup>	
	H3	6,65	10,50	€/m <sup>2</sup>	
	H1	22,75	35,75	€/m <sup>2</sup>	Santé
	H2	18,20	29,25	€/m <sup>2</sup>	
	H3	12,35	19,50	€/m <sup>2</sup>	
	H1	10,50	16,50	€/m <sup>2</sup>	Autres secteurs
	H2	8,40	13,50	€/m <sup>2</sup>	
	H3	5,70	9,00	€/m <sup>2</sup>	

		énergie de chauffage après travaux			
	Zone climatique	électricité	combustible	Unité de la prime CEE	Secteur d'activité
<b>BAT-EN-107 :</b> <b>Isolation</b>	H1	5,40	8,40	€/m <sup>2</sup>	Bureaux, Enseignement, Commerces
	H2	4,50	6,90	€/m <sup>2</sup>	
	H3	3,00	4,50	€/m <sup>2</sup>	

des toitures terrasses	H1	6,30	9,80	€/m <sup>2</sup>	Hôtellerie/Restauration
	H2	5,25	8,05	€/m <sup>2</sup>	
	H3	3,50	5,25	€/m <sup>2</sup>	
	H1	11,70	18,20	€/m <sup>2</sup>	Santé
	H2	9,75	14,95	€/m <sup>2</sup>	
	H3	6,50	9,75	€/m <sup>2</sup>	
	H1	5,40	8,40	€/m <sup>2</sup>	Autres secteurs
	H2	4,50	6,90	€/m <sup>2</sup>	
	H3	3,00	4,50	€/m <sup>2</sup>	

	Puissance chaudière	Zone climatique	Mode de fonctionnement	Montant unitaire	Unité de la prime CEE	Application	Paramètres
<b>BAT-TH-102 :</b> Chaudière collective à haute performance énergétique (calcul valable pour une chaudière éligible nouvelle installée et dont la puissance est supérieure au tiers de la puissance de la nouvelle	<b>P≤400 KW</b>	H1	Chauffage	1,85	€/m² de surface chauffée	Bureaux	Coefficient R lié à la puissance de la chaudière : - si la puissance nouvelle ment installée des équipements éligibles à la fiche BAT-TH-102 est strictement inférieure au tiers de la puissance de la nouvelle chaudière, le facteur R est
		H2		1,50	€/m² de surface chauffée		
		H3		1,00	€/m² de surface chauffée		
		H1		1,30	€/m² de surface chauffée	Enseignement	
		H2		1,05	€/m² de surface chauffée		
		H3		0,70	€/m² de surface chauffée		
		H1		2,04	€/m² de surface chauffée	Santé	
		H2		1,65	€/m² de surface chauffée		
		H3		1,10	€/m² de surface chauffée		
		H1		1,67	€/m² de surface chauffée	Commerces	
		H2		1,35	€/m² de surface chauffée		

chaufferie)		H3		0,90	€/m² de surface chauffée		égal au rapport de la puissance de la chaudière et nouvelle ment installée sur la puissance totale de la chaufferie après travaux ; - dans le cas contraire, il est égal : - à l'unité dans le cas d'une seule chaudière éligible nouvelle ment installée ; - dans le cas de plusieurs chaudières éligibles nouvelle ment installées, et pour chacune de ces chaudières, à la part de la puissance	
		H1		2,59	€/m² de surface chauffée	Hôtellerie et restauration		
		H2		2,10	€/m² de surface chauffée			
		H3		1,40	€/m² de surface chauffée			
		H1		1,30	€/m² de surface chauffée	Autres		
		H2		1,05	€/m² de surface chauffée			
		H3		0,70	€/m² de surface chauffée			
		H1		Chauffage et ECS	2,15	€/m² de surface chauffée		Bureaux
		H2			1,80	€/m² de surface chauffée		
		H3	1,20		€/m² de surface chauffée			
		H1	1,51		€/m² de surface chauffée	Enseignement		
		H2	1,26		€/m² de surface chauffée			
		H3	0,84		€/m² de surface chauffée			
		H1	2,37		€/m² de surface chauffée	Santé		
		H2	1,98		€/m² de surface chauffée			
		H3	1,32		€/m² de surface chauffée			
		H1	1,94		€/m² de surface chauffée	Commerces		

		H2		1,62	€/m² de surface chauffée		e de la chaudière éligible nouvelle ment installée, objet de l'opération, sur la puissance totale des chaudières éligibles nouvelle ment installées. Pendant la durée de vie conventionnelle de l'opération, aucune opération ultérieure d'installation d'un équipement de production thermique dans la chaufferie ne pourra donner lieu à l'obtention de certificats
		H3		1,08	€/m² de surface chauffée		
		H1		3,01	€/m² de surface chauffée	Hôtellerie et restauration	
		H2		2,52	€/m² de surface chauffée		
		H3		1,68	€/m² de surface chauffée		
		H1		1,51	€/m² de surface chauffée	Autres	
		H2		1,26	€/m² de surface chauffée		
		H3		0,84	€/m² de surface chauffée		
	P>400 KW	Chauffage	H1	2,00	€/m² de surface chauffée	Bureaux	
			H2	1,60	€/m² de surface chauffée		
			H3	1,10	€/m² de surface chauffée		
			H1	1,40	€/m² de surface chauffée	Enseignement	
			H2	1,12	€/m² de surface chauffée		
			H3	0,77	€/m² de surface chauffée		
			H1	2,20	€/m² de surface chauffée	Santé	
			H2	1,76	€/m² de surface chauffée		
			H3	1,21	€/m² de surface chauffée		



		H3		1,43	€/m² de surface chauffée		égal au rapport de la puissance de la chaudière et éligible nouvelle ment installée sur la puissance totale de la chaudière et après travaux ;
		H1		2,12	€/m² de surface chauffée	Commerces	- dans toutes les autres situations, aucun certificat n'est délivré pour la fiche BAT-TH-102.
		H2		1,71	€/m² de surface chauffée		Dans tous les cas, la puissance de la nouvelle chaudière ne comptabilise pas les chaudières de secours.
		H3		1,17	€/m² de surface chauffée		
		H1		3,29	€/m² de surface chauffée	Hôtellerie et restauration	
		H2		2,66	€/m² de surface chauffée		
		H3		1,82	€/m² de surface chauffée		
		H1		1,65	€/m² de surface chauffée	Autres	
		H2		1,33	€/m² de surface chauffée		
		H3		0,91	€/m² de surface chauffée		



	Zone climatique	Montant unitaire	Unité de la prime CEE	Secteur d'activité
<b>BAT-TH-104 : Robinet thermostatique</b>	H1	0,60	€/m <sup>2</sup> chauffée	Bureaux
	H2	0,49	€/m <sup>2</sup> chauffée	
	H3	0,32	€/m <sup>2</sup> chauffée	
	H1	0,40	€/m <sup>2</sup> chauffée	Enseignement
	H2	0,32	€/m <sup>2</sup> chauffée	
	H3	0,22	€/m <sup>2</sup> chauffée	
	H1	0,50	€/m <sup>2</sup> chauffée	Santé
	H2	0,41	€/m <sup>2</sup> chauffée	
	H3	0,27	€/m <sup>2</sup> chauffée	
	H1	0,45	€/m <sup>2</sup> chauffée	Commerces
	H2	0,36	€/m <sup>2</sup> chauffée	
	H3	0,24	€/m <sup>2</sup> chauffée	
	H1	0,65	€/m <sup>2</sup> chauffée	Hôtellerie, Restauration
	H2	0,53	€/m <sup>2</sup> chauffée	
	H3	0,35	€/m <sup>2</sup> chauffée	
	H1	0,40	€/m <sup>2</sup> chauffée	Autres secteurs
	H2	0,32	€/m <sup>2</sup> chauffée	
	H3	0,22	€/m <sup>2</sup> chauffée	

	Zone climatiq ue	Montant unitaire	Unité de la prime CEE	Secteur d'activité
<b>BAT-TH- 105 : Radiate ur basse tempéra ture pour un chauffag e central</b>	H1	0,34	€/m <sup>2</sup> chauffée	Bureaux
	H2	0,28	€/m <sup>2</sup> chauffée	
	H3	0,19	€/m <sup>2</sup> chauffée	
	H1	0,22	€/m <sup>2</sup> chauffée	Enseignemen t
	H2	0,18	€/m <sup>2</sup> chauffée	
	H3	0,12	€/m <sup>2</sup> chauffée	
	H1	0,25	€/m <sup>2</sup> chauffée	Commerces
	H2	0,21	€/m <sup>2</sup> chauffée	
	H3	0,14	€/m <sup>2</sup> chauffée	
	H1	0,36	€/m <sup>2</sup> chauffée	Hôtellerie, restauration
	H2	0,30	€/m <sup>2</sup> chauffée	
	H3	0,20	€/m <sup>2</sup> chauffée	
	H1	0,28	€/m <sup>2</sup> chauffée	Santé
	H2	0,23	€/m <sup>2</sup> chauffée	
	H3	0,16	€/m <sup>2</sup> chauffée	
	H1	0,22	€/m <sup>2</sup> chauffée	Autres secteurs
	H2	0,18	€/m <sup>2</sup> chauffée	
	H3	0,12	€/m <sup>2</sup> chauffée	

	Zone climatique	Montant unitaire	Paramètre 1	Paramètre 2
<b>BAT-TH-111 : Chauffage-eau solaire collectif (France métropolitaine)</b>	H1, H2 ou H3	0,00098	le besoin annuel en eau chaude sanitaire à produire par l'énergie solaire exprimé en kWh par an	le taux de couverture du chauffe-eau solaire collectif (exprimé en %)

	Zone climatique	Puissance thermique nominale PAC	Efficacité énergétique saisonnière /Coeff de performance	Montant unitaire	Unité de la prime CEE	Secteur
<b>BAT-TH-113 : Pompe à chaleur de type air/eau ou eau/eau</b>	H1	≤ 400 kW	111% ≤ Etas < 126%	1,37	€/m² de surface chauffée	Hôtellerie, restauration
	H2			1,12	€/m² de surface chauffée	
	H3			0,74	€/m² de surface chauffée	
	H1			2,15	€/m² de surface chauffée	Santé
	H2			1,76	€/m² de surface chauffée	
	H3			1,16	€/m² de surface chauffée	
	H1			1,56	€/m² de surface chauffée	Enseignement
	H2			1,28	€/m² de surface chauffée	
	H3			0,84	€/m² de surface chauffée	

	H1			2,34	€/m² de surface chauffée	Bureaux
	H2			1,92	€/m² de surface chauffée	
	H3			1,26	€/m² de surface chauffée	
	H1			1,76	€/m² de surface chauffée	Commerces
	H2			1,44	€/m² de surface chauffée	
	H3			0,95	€/m² de surface chauffée	
	H1			1,37	€/m² de surface chauffée	Autres
	H2			1,12	€/m² de surface chauffée	
	H3			0,74	€/m² de surface chauffée	
	H1	126% ≤ Etas		1,65	€/m² de surface chauffée	Hôtellerie, restauration
	H2			1,37	€/m² de surface chauffée	
	H3			0,91	€/m² de surface chauffée	
	H1			2,59	€/m² de surface chauffée	Santé
	H2			2,15	€/m² de surface chauffée	
	H3			1,43	€/m² de surface chauffée	
	H1			1,88	€/m² de surface chauffée	Enseignement
	H2			1,56	€/m² de surface chauffée	

	H3			1,04	€/m² de surface chauffée	
	H1			2,82	€/m² de surface chauffée	
	H2			2,34	€/m² de surface chauffée	Bureaux
	H3			1,56	€/m² de surface chauffée	
	H1			2,12	€/m² de surface chauffée	
	H2			1,76	€/m² de surface chauffée	Commerces
	H3			1,17	€/m² de surface chauffée	
	H1			1,65	€/m² de surface chauffée	
	H2			1,37	€/m² de surface chauffée	Autres
	H3			0,91	€/m² de surface chauffée	
	H1			1,33	€/m² de surface chauffée	
	H2			1,09	€/m² de surface chauffée	Hôtellerie, restauration
	H3			0,74	€/m² de surface chauffée	
	H1			2,09	€/m² de surface chauffée	
	H2			1,71	€/m² de surface chauffée	Santé
	H3			1,16	€/m² de surface chauffée	
	H1			1,52	€/m² de surface chauffée	Enseignement

	H2		1,24	€/m² de surface chauffée	
	H3		0,84	€/m² de surface chauffée	
	H1		2,28	€/m² de surface chauffée	
	H2		1,86	€/m² de surface chauffée	Bureaux
	H3		1,26	€/m² de surface chauffée	
	H1		1,71	€/m² de surface chauffée	Commerces
	H2		1,40	€/m² de surface chauffée	
	H3		0,95	€/m² de surface chauffée	
	H1		1,33	€/m² de surface chauffée	Autres
	H2		1,09	€/m² de surface chauffée	
	H3		0,74	€/m² de surface chauffée	
	H1	4 ≤ COP	1,75	€/m² de surface chauffée	Hôtellerie, restauration
	H2		1,44	€/m² de surface chauffée	
	H3		0,95	€/m² de surface chauffée	
	H1		2,75	€/m² de surface chauffée	Santé
	H2		2,26	€/m² de surface chauffée	

	H3		1,49	€/m² de surface chauffée	
	H1		2,00	€/m² de surface chauffée	Enseignement
	H2		1,64	€/m² de surface chauffée	
	H3		1,08	€/m² de surface chauffée	
	H1		3,00	€/m² de surface chauffée	Bureaux
	H2		2,46	€/m² de surface chauffée	
	H3		1,62	€/m² de surface chauffée	
	H1		2,25	€/m² de surface chauffée	Commerces
	H2		1,85	€/m² de surface chauffée	
	H3		1,22	€/m² de surface chauffée	
	H1		1,75	€/m² de surface chauffée	Autres
	H2		1,44	€/m² de surface chauffée	
	H3		0,95	€/m² de surface chauffée	

	Classe	Usage	Application	Zone climatique	électricité	Unité de la prime CEE
<b>BAT-TH-116 : Système de gestion technique</b>	Classe A	Chauffage	Bureaux	H1	2,20	€/m² de surface chauffée
				H2	1,80	€/m² de surface chauffée

e du bâtimen t pour le chauffag e et l'eau chaude sanitaire				H3	1,20	€/m <sup>2</sup> de surface chauffée
			Enseigne ment	H1	1,10	€/m <sup>2</sup> de surface chauffée
				H2	0,90	€/m <sup>2</sup> de surface chauffée
				H3	0,60	€/m <sup>2</sup> de surface chauffée
			Commerces	H1	3,08	€/m <sup>2</sup> de surface chauffée
				H2	2,52	€/m <sup>2</sup> de surface chauffée
				H3	1,68	€/m <sup>2</sup> de surface chauffée
			Hôtellerie - Restauration	H1	2,31	€/m <sup>2</sup> de surface chauffée
				H2	1,89	€/m <sup>2</sup> de surface chauffée
				H3	1,26	€/m <sup>2</sup> de surface chauffée
			Santé	H1	1,10	€/m <sup>2</sup> de surface chauffée
				H2	0,90	€/m <sup>2</sup> de surface chauffée
				H3	0,60	€/m <sup>2</sup> de surface chauffée
			Autres secteurs	H1	1,10	€/m <sup>2</sup> de surface chauffée
				H2	0,90	€/m <sup>2</sup> de surface chauffée
				H3	0,60	€/m <sup>2</sup> de surface chauffée
		Refroidissem ent Climatisation	Bureaux	H1	1,43	€/m <sup>2</sup> de surface chauffée



			H2	1,17	€/m² de surface chauffée
			H3	0,78	€/m² de surface chauffée
		Enseignement	H1	0,39	€/m² de surface chauffée
			H2	0,32	€/m² de surface chauffée
			H3	0,21	€/m² de surface chauffée
		Commerces	H1	0,88	€/m² de surface chauffée
			H2	0,72	€/m² de surface chauffée
			H3	0,48	€/m² de surface chauffée
		Hôtellerie - Restauration	H1	0,39	€/m² de surface chauffée
			H2	0,32	€/m² de surface chauffée
			H3	0,21	€/m² de surface chauffée
		Santé	H1	0,39	€/m² de surface chauffée
			H2	0,32	€/m² de surface chauffée
			H3	0,21	€/m² de surface chauffée
		Autres secteurs	H1	0,39	€/m² de surface chauffée
			H2	0,32	€/m² de surface chauffée
			H3	0,21	€/m² de surface chauffée

ECS	Bureaux	H1	0,09	€/m² de surface chauffée
		H2	0,07	€/m² de surface chauffée
		H3	0,05	€/m² de surface chauffée
	Enseignement	H1	0,49	€/m² de surface chauffée
		H2	0,40	€/m² de surface chauffée
		H3	0,27	€/m² de surface chauffée
	Commerces	H1	0,18	€/m² de surface chauffée
		H2	0,14	€/m² de surface chauffée
		H3	0,10	€/m² de surface chauffée
	Hôtellerie - Restauration	H1	0,19	€/m² de surface chauffée
		H2	0,15	€/m² de surface chauffée
		H3	0,10	€/m² de surface chauffée
	Santé	H1	0,52	€/m² de surface chauffée
		H2	0,43	€/m² de surface chauffée
		H3	0,29	€/m² de surface chauffée
	Autres secteurs	H1	0,09	€/m² de surface chauffée
		H2	0,07	€/m² de surface chauffée

		Eclairage		H3	0,05	€/m² de surface chauffée
			Bureaux	H1	1,05	€/m² de surface chauffée
				H2	0,86	€/m² de surface chauffée
				H3	0,57	€/m² de surface chauffée
			Enseignement	H1	0,27	€/m² de surface chauffée
				H2	0,22	€/m² de surface chauffée
				H3	0,15	€/m² de surface chauffée
			Commerces	H1	0,13	€/m² de surface chauffée
				H2	0,10	€/m² de surface chauffée
				H3	0,07	€/m² de surface chauffée
			Hôtellerie - Restauration	H1	0,41	€/m² de surface chauffée
				H2	0,33	€/m² de surface chauffée
				H3	0,22	€/m² de surface chauffée
			Santé	H1	0,07	€/m² de surface chauffée
				H2	0,05	€/m² de surface chauffée
				H3	0,04	€/m² de surface chauffée
			Autres secteurs	H1	0,07	€/m² de surface chauffée

		Auxiliaire		H2	0,05	€/m <sup>2</sup> de surface chauffée
				H3	0,04	€/m <sup>2</sup> de surface chauffée
			Bureaux	H1	0,10	€/m <sup>2</sup> de surface chauffée
				H2	0,09	€/m <sup>2</sup> de surface chauffée
				H3	0,06	€/m <sup>2</sup> de surface chauffée
			Enseignement	H1	0,04	€/m <sup>2</sup> de surface chauffée
				H2	0,04	€/m <sup>2</sup> de surface chauffée
				H3	0,02	€/m <sup>2</sup> de surface chauffée
			Commerces	H1	0,04	€/m <sup>2</sup> de surface chauffée
				H2	0,04	€/m <sup>2</sup> de surface chauffée
				H3	0,02	€/m <sup>2</sup> de surface chauffée
			Hôtellerie - Restauration	H1	0,04	€/m <sup>2</sup> de surface chauffée
				H2	0,04	€/m <sup>2</sup> de surface chauffée
				H3	0,02	€/m <sup>2</sup> de surface chauffée
			Santé	H1	0,15	€/m <sup>2</sup> de surface chauffée
				H2	0,13	€/m <sup>2</sup> de surface chauffée
				H3	0,08	€/m <sup>2</sup> de surface chauffée

	Classe B	Chauffage	Autres secteurs	H1	0,04	€/m² de surface chauffée
				H2	0,04	€/m² de surface chauffée
				H3	0,02	€/m² de surface chauffée
			Bureaux	H1	1,65	€/m² de surface chauffée
				H2	1,35	€/m² de surface chauffée
				H3	0,90	€/m² de surface chauffée
			Enseignement	H1	0,66	€/m² de surface chauffée
				H2	0,54	€/m² de surface chauffée
				H3	0,36	€/m² de surface chauffée
			Commerces	H1	1,65	€/m² de surface chauffée
				H2	1,35	€/m² de surface chauffée
				H3	0,90	€/m² de surface chauffée
			Hôtellerie - Restauration	H1	1,27	€/m² de surface chauffée
				H2	1,04	€/m² de surface chauffée
				H3	0,69	€/m² de surface chauffée
			Santé	H1	0,77	€/m² de surface chauffée
				H2	0,63	€/m² de surface chauffée

			H3	0,42	€/m² de surface chauffée
		Autres secteurs	H1	0,66	€/m² de surface chauffée
			H2	0,54	€/m² de surface chauffée
			H3	0,36	€/m² de surface chauffée
	Refroidissement Climatisation	Bureaux	H1	0,72	€/m² de surface chauffée
			H2	0,59	€/m² de surface chauffée
			H3	0,39	€/m² de surface chauffée
		Enseignement	H1	0,19	€/m² de surface chauffée
			H2	0,16	€/m² de surface chauffée
			H3	0,11	€/m² de surface chauffée
		Commerces	H1	0,36	€/m² de surface chauffée
			H2	0,30	€/m² de surface chauffée
			H3	0,20	€/m² de surface chauffée
		Hôtellerie - Restauration	H1	0,19	€/m² de surface chauffée
			H2	0,16	€/m² de surface chauffée
			H3	0,11	€/m² de surface chauffée
		Santé	H1	0,19	€/m² de surface chauffée

			H2	0,16	€/m² de surface chauffée
			H3	0,11	€/m² de surface chauffée
		Autres secteurs	H1	0,19	€/m² de surface chauffée
			H2	0,16	€/m² de surface chauffée
			H3	0,11	€/m² de surface chauffée
	ECS	Bureaux	H1	0,04	€/m² de surface chauffée
			H2	0,04	€/m² de surface chauffée
			H3	0,02	€/m² de surface chauffée
		Enseignement	H1	0,25	€/m² de surface chauffée
			H2	0,20	€/m² de surface chauffée
			H3	0,14	€/m² de surface chauffée
		Commerces	H1	0,02	€/m² de surface chauffée
			H2	0,01	€/m² de surface chauffée
			H3	0,01	€/m² de surface chauffée
		Hôtellerie - Restauration	H1	0,09	€/m² de surface chauffée
			H2	0,08	€/m² de surface chauffée
			H3	0,05	€/m² de surface chauffée

		Santé	H1	0,26	€/m² de surface chauffée
			H2	0,22	€/m² de surface chauffée
			H3	0,14	€/m² de surface chauffée
		Autres secteurs	H1	0,02	€/m² de surface chauffée
			H2	0,01	€/m² de surface chauffée
			H3	0,01	€/m² de surface chauffée
	Eclairage	Bureaux	H1	0,55	€/m² de surface chauffée
			H2	0,45	€/m² de surface chauffée
			H3	0,30	€/m² de surface chauffée
		Enseignement	H1	0,13	€/m² de surface chauffée
			H2	0,11	€/m² de surface chauffée
			H3	0,07	€/m² de surface chauffée
		Commerces	H1	0,13	€/m² de surface chauffée
			H2	0,10	€/m² de surface chauffée
			H3	0,07	€/m² de surface chauffée
		Hôtellerie - Restauration	H1	0,22	€/m² de surface chauffée
			H2	0,18	€/m² de surface chauffée



			H3	0,12	€/m² de surface chauffée	
		Santé	H1	0,07	€/m² de surface chauffée	
			H2	0,05	€/m² de surface chauffée	
			H3	0,04	€/m² de surface chauffée	
		Autres secteurs	H1	0,07	€/m² de surface chauffée	
			H2	0,05	€/m² de surface chauffée	
			H3	0,04	€/m² de surface chauffée	
		Auxiliaire	Bureaux	H1	0,06	€/m² de surface chauffée
				H2	0,05	€/m² de surface chauffée
	H3			0,03	€/m² de surface chauffée	
	Enseignement		H1	0,03	€/m² de surface chauffée	
			H2	0,02	€/m² de surface chauffée	
			H3	0,02	€/m² de surface chauffée	
	Commerces		H1	0,03	€/m² de surface chauffée	
			H2	0,02	€/m² de surface chauffée	
			H3	0,02	€/m² de surface chauffée	
	Hôtellerie - Restauration	H1	0,03	€/m² de surface chauffée		

				H2	0,02	€/m² de surface chauffée
				H3	0,02	€/m² de surface chauffée
			Santé	H1	0,10	€/m² de surface chauffée
				H2	0,08	€/m² de surface chauffée
				H3	0,05	€/m² de surface chauffée
			Autres secteurs	H1	0,03	€/m² de surface chauffée
				H2	0,02	€/m² de surface chauffée
				H3	0,02	€/m² de surface chauffée

	Zone climatique	Montant unitaire	Unité de la prime CEE
<b>BAT-TH-146 : Isolation d'un réseau hydraulique de chauffage d'eau chaude sanitaire</b>	H1	21,50	€/m linéaire
	H2	20,00	€/m linéaire
	H3	18,00	€/m linéaire

	Zone climatiqu e	Mode de fonctionnem ent	Secteur	Montant unitaire	Unité de la prime CEE
<b>BAT-TH-125 : Ventilati on mécaniqu e simple flux à débit d'air constant ou modulé</b>	H1	ventilation mécanique simple flux modulée proportionne lle	Bureaux	1,85	€/m² de surface ventilée
	H2			1,51	€/m² de surface ventilée
	H3			1,01	€/m² de surface ventilée
	H1		Enseigneme nt	3,85	€/m² de surface ventilée
	H2			3,15	€/m² de surface ventilée
	H3			2,10	€/m² de surface ventilée
	H1		Restauratio n	2,27	€/m² de surface ventilée
	H2			1,86	€/m² de surface ventilée
	H3			1,24	€/m² de surface ventilée
	H1		Autres locaux	2,08	€/m² de surface ventilée
	H2			1,70	€/m² de surface ventilée
	H3			1,13	€/m² de surface ventilée
	H1	ventilation mécanique simple flux modulée à détection de présence	Bureaux	1,38	€/m² de surface ventilée
	H2			1,12	€/m² de surface ventilée
	H3			0,76	€/m² de surface ventilée
	H1		Enseigneme nt	3,45	€/m² de surface ventilée

	H2		2,80	€/m² de surface ventilée
	H3		1,90	€/m² de surface ventilée
	H1	Restauration	1,55	€/m² de surface ventilée
	H2		1,26	€/m² de surface ventilée
	H3		0,86	€/m² de surface ventilée
	H1	Autres locaux	1,76	€/m² de surface ventilée
	H2		1,43	€/m² de surface ventilée
	H3		0,97	€/m² de surface ventilée
	H1	Bureaux	0,80	€/m² de surface ventilée
	H2		0,66	€/m² de surface ventilée
	H3		0,44	€/m² de surface ventilée
	H1	Enseignement	2,00	€/m² de surface ventilée
	H2		1,65	€/m² de surface ventilée
	H3		1,10	€/m² de surface ventilée
	H1	Restauration	1,06	€/m² de surface ventilée
	H2		0,87	€/m² de surface ventilée
	H3		0,58	€/m² de surface ventilée

ventilation  
mécanique  
simple flux à  
débit d'air  
constant

	H1			1,16	€/m² de surface ventilée
	H2		Autres locaux	0,96	€/m² de surface ventilée
	H3			0,64	€/m² de surface ventilée

	Zone climatique	Mode de fonctionnement	Secteur	Montant unitaire	Unité de la prime CEE
<b>BAT-TH-126 : Ventilation mécanique double flux avec échangeur à débit d'air constant ou modulé</b>	H1	ventilation mécanique double flux modulée proportionnelle	Bureaux	2,65	€/m² de surface ventilée
	H2			2,20	€/m² de surface ventilée
	H3			1,48	€/m² de surface ventilée
	H1		Enseignement	5,00	€/m² de surface ventilée
	H2			4,15	€/m² de surface ventilée
	H3			2,80	€/m² de surface ventilée
	H1		Restauration	3,40	€/m² de surface ventilée
	H2			2,82	€/m² de surface ventilée
	H3			1,90	€/m² de surface ventilée
	H1		Autres locaux	3,55	€/m² de surface ventilée
	H2			2,95	€/m² de surface ventilée
	H3			1,99	€/m² de surface ventilée

	H1	Etablissement sportif	1,10	€/m² de surface ventilée
	H2		0,91	€/m² de surface ventilée
	H3		0,62	€/m² de surface ventilée
	H1	Salle d'un volume supérieur à 250 m³	9,40	€/m² de surface ventilée
	H2		7,80	€/m² de surface ventilée
	H3		5,26	€/m² de surface ventilée
	H1	Bureaux	2,47	€/m² de surface ventilée
	H2		2,04	€/m² de surface ventilée
	H3		1,35	€/m² de surface ventilée
	H1	Enseignement	4,85	€/m² de surface ventilée
	H2		4,00	€/m² de surface ventilée
	H3		2,65	€/m² de surface ventilée
	H1	Restauration	3,06	€/m² de surface ventilée
	H2		2,52	€/m² de surface ventilée
	H3		1,67	€/m² de surface ventilée
	H1	Etablissement sportif	0,82	€/m² de surface ventilée
	H2		0,68	€/m² de surface ventilée

	H3		0,45	€/m² de surface ventilée
	H1	Autres locaux	3,44	€/m² de surface ventilée
	H2		2,84	€/m² de surface ventilée
	H3		1,88	€/m² de surface ventilée
	H1	Bureaux	2,04	€/m² de surface ventilée
	H2		1,68	€/m² de surface ventilée
	H3		1,10	€/m² de surface ventilée
	H1	Enseignement	4,25	€/m² de surface ventilée
	H2		3,50	€/m² de surface ventilée
	H3		2,30	€/m² de surface ventilée
	H1	Restauration	2,59	€/m² de surface ventilée
	H2		2,14	€/m² de surface ventilée
	H3		1,40	€/m² de surface ventilée
	H1	Autres locaux	3,02	€/m² de surface ventilée
	H2		2,49	€/m² de surface ventilée
	H3		1,63	€/m² de surface ventilée
	H1	Etablissement sportif	2,21	€/m² de surface ventilée

	H2		1,82	€/m² de surface ventilée
	H3		1,20	€/m² de surface ventilée
	H1	Salle d'un volume supérieur à 250 m³	6,12	€/m² de surface ventilée
	H2		5,04	€/m² de surface ventilée
	H3		3,31	€/m² de surface ventilée

		Type de raccordement		Unité de la prime CEE	Application
Zone climatique	Puissance souscrite	Chauffage	Chauffage et eau chaude sanitaire		
<b>BAT-TH-127 : Raccordement d'un bâtiment tertiaire à un réseau de chaleur</b>	H1	2,64	2,81	€/m² de surface chauffée	Bureaux
	H2	2,16	2,30	€/m² de surface chauffée	
	H3	1,44	1,53	€/m² de surface chauffée	
	H1	1,71	1,98	€/m² de surface chauffée	Enseignement
	H2	1,40	1,62	€/m² de surface chauffée	
	H3	0,93	1,08	€/m² de surface chauffée	
	H1	2,20	2,97	€/m² de surface chauffée	Santé
	H2	1,80	2,43	€/m² de surface chauffée	
	H3	1,20	1,62	€/m² de surface chauffée	
	H1	2,04	2,31	€/m² de surface chauffée	Commerces



	H2		1,67	1,89	€/m² de surface chauffée	
	H3		1,11	1,26	€/m² de surface chauffée	
	H1		2,97	3,74	€/m² de surface chauffée	
	H2		2,43	3,06	€/m² de surface chauffée	Hôtellerie - Restauration
	H3		1,62	2,04	€/m² de surface chauffée	
	H1		1,71	1,82	€/m² de surface chauffée	Autres
	H2		1,40	1,49	€/m² de surface chauffée	
	H3		0,93	0,99	€/m² de surface chauffée	
	H1	> 400 kW	2,04	2,15	€/m² de surface chauffée	Bureaux
	H2		1,67	1,76	€/m² de surface chauffée	
	H3		1,11	1,17	€/m² de surface chauffée	
	H1		1,32	1,49	€/m² de surface chauffée	Enseignement
	H2		1,08	1,22	€/m² de surface chauffée	
	H3		0,72	0,81	€/m² de surface chauffée	
	H1		1,71	2,26	€/m² de surface chauffée	Santé
	H2		1,40	1,85	€/m² de surface chauffée	
	H3		0,93	1,23	€/m² de surface chauffée	

	H1		1,54	1,76	€/m² de surface chauffée	Commerces
	H2		1,26	1,44	€/m² de surface chauffée	
	H3		0,84	0,96	€/m² de surface chauffée	
	H1		2,26	2,86	€/m² de surface chauffée	Hôtellerie - Restauration
	H2		1,85	2,34	€/m² de surface chauffée	
	H3		1,23	1,56	€/m² de surface chauffée	
	H1		1,32	1,43	€/m² de surface chauffée	Autres
	H2		1,08	1,17	€/m² de surface chauffée	
	H3		0,72	8,28	€/m² de surface chauffée	

	Diamètre de la canalisation (mm)	Zone climatique	Montant unitaire 50°C ≤ Tfluide ≤ 120°C	Montant unitaire Tfluide > 120°C	Secteur d'activité	Unité de la prime CEE
<b>BAT-TH-155:</b> <b>Isolation de points singuliers d'un réseau</b> (Pour un point singulier hors échangeur à plaque)	20 ≤ DN ≤ 65	H1	20,48	22,58	Bureaux	Euros/Nb de housses installées
		H2	18,38	20,30		
		H3	15,40	16,98		
		H1	58,50	64,50	Santé	
		H2	52,50	58,00		
		H3	44,00	48,50		
		H1	58,50	64,50	Hôtellerie Restauration	
		H2	52,50	58,00		
		H3	44,00	48,50		
		H1	11,70	12,90	Enseignement	
		H2	10,50	11,60		
		H3	8,80	9,70		
		H1	11,70	12,90	Autres	
		H2	10,50	11,60		
		H3	8,80	9,70		

	65 < DN ≤ 100	H1	43,93	48,65	Bureaux
		H2	39,73	43,93	
		H3	33,08	36,58	
		H1	125,50	139,00	Santé
		H2	113,50	125,50	
		H3	94,50	104,50	
		H1	125,50	139,00	Hôtellerie Restauration
		H2	113,50	125,50	
		H3	94,50	104,50	
		H1	25,10	27,80	Enseignement
		H2	22,70	25,10	
		H3	18,90	20,90	
		H1	25,10	27,80	Autres
		H2	22,70	25,10	
		H3	18,90	20,90	
	100 < DN	H1	71,58	79,45	Bureaux
		H2	64,75	71,75	
		H3	53,90	59,68	
		H1	204,50	227,00	Santé
		H2	185,00	205,00	
		H3	154,00	170,50	
		H1	204,50	227,00	Hôtellerie Restauration
		H2	185,00	205,00	
		H3	154,00	170,50	
		H1	40,90	45,40	Enseignement
		H2	37,00	41,00	
		H3	30,80	34,10	
		H1	40,90	45,40	Autres
		H2	37,00	41,00	
		H3	30,80	34,10	
BAT-TH-155: Isolation de points singulier s d'un réseau (Pour un échangeur à plaques)		H1	135,10	154,00	Bureaux
		H2	128,63	146,83	
		H3	117,08	133,53	
		H1	386,00	440,00	Santé
		H2	367,50	419,50	
		H3	334,50	381,50	
		H1	386,00	440,00	Hôtellerie Restauration
		H2	367,50	419,50	
		H3	334,50	381,50	
		H1	77,20	88,00	Enseignement
		H2	73,50	83,90	
		H3	66,90	76,30	
		H1	77,20	88,00	Autres
		H2	73,50	83,90	
		H3	66,90	76,30	

	Montant unitaire	Secteurs	Unité de la prime CEE	Paramètre
<b>BAT-EQ-127 :</b>	0,155	Hôtellerie - restauration	€ / W	Puissance totale des luminaires à modules LED installés en W
<b>Luminaires d'éclairage général à modules LED</b>	0,180	Commerce	€ / W	
	0,175	Bureaux	€ / W	
	0,190	Santé	€ / W	
	0,120	Enseignement	€ / W	
	0,120	Autres	€ / W	

## PARTENARIAT POUR LA VALORISATION DES CERTIFICATS D'ECONOMIES D'ENERGIE

*Bénéficiaire – Coup de pouce Chauffage des bâtiments tertiaires*

Entre les soussignées :

La société **ECONOMIE D'ENERGIE**, SAS au capital de 1 000 000 euros, immatriculée au Registre du Commerce et des Sociétés de PARIS sous le numéro 499 388 544, dont le siège social est 51 boulevard Bessières, 75017 Paris, représentée par sa présidente EDENEXT, elle-même dûment représentée par Cédric Paquet, Directeur Général Adjoint,

Ci-après dénommée « **EDE** »  
D'une part,

ET :

**DEPARTEMENT DU CANTAL**, immatriculé au répertoire des entreprises et établissements de l'INSEE sous le numéro 221 500 010 00014, dont le siège social est situé au 28 avenue Gambetta 15015 AURILLAC Cedex, représenté par Bruno FAURE, agissant en sa qualité de Président,

Ci-après dénommée « **le Bénéficiaire** »  
D'autre part,

EDE et le Bénéficiaire sont ci-après dénommés collectivement, les « **Parties** ».

### EXPOSE PREALABLE

EDE dispose d'une expertise et d'un savoir-faire en matière d'économies d'énergie, de gestion des dossiers clients permettant la délivrance de certificats d'économies d'énergie (ci-après « CEE ») et la recherche de projets de travaux éligibles au dispositif des CEE, dans le cadre des dispositions du Titre II du Livre II du Code de l'Énergie. EDE en tant que délégataire d'obligation CEE peut collecter et valoriser des actions donnant droit à des certificats d'économies d'énergie.

Le Bénéficiaire [qui est une société civile immobilière].

Les Parties se sont donc rapprochées et ont décidé de conclure le présent Contrat afin de valoriser des CEE sur les travaux, éligibles au dispositif CEE, et que le Bénéficiaire envisage de réaliser.

## CONVENTION

### Article 1 – OBJET

Le présent Contrat a pour objet de définir les conditions selon lesquelles EDE et le Bénéficiaire collaborent dans le cadre de l'opération « Coup de pouce Chauffage des bâtiments tertiaires » mise en place par le Ministère en charge de l'Énergie au titre du dispositif des CEE, pour laquelle EDE est signataire de la Charte d'engagement « Coup de pouce Chauffage des bâtiments tertiaires ». Le Bénéficiaire s'engage à prendre connaissance de la Charte d'engagement « Coup de pouce Chauffage des bâtiments tertiaires » présentée en Annexe 1.

La signature, par les deux Parties, du présent Contrat intervient avant tout engagement du Bénéficiaire à réaliser les opérations d'économies d'énergie valorisables au titre de ce Contrat.

Les Parties conviennent de limiter le Contrat à un volume maximum de CEE à 20 GWh cumac. Le volume maximum pourra être modifié par avenant écrit et signé par les Parties.

### Article 2 – DEFINITIONS

#### 2.1 BENEFCIAIRE DES OPERATIONS

Les personnes morales envisageant de réaliser des travaux d'amélioration de l'efficacité énergétique de leurs bâtiments du secteur tertiaire, dans le cadre du présent contrat, sont dénommées ci-après « les Bénéficiaires ».

Le Bénéficiaire est le seul propriétaire final des équipements installés.

#### 2.2 OPERATIONS ELIGIBLES AU COUP DE POUCE CHAUFFAGE DES BATIMENTS TERTIAIRES

Le Bénéficiaire doit privilégier le remplacement des équipements de chauffage et de production d'eau chaude sanitaire au charbon, au fioul, au gaz non performants par un raccordement à un réseau de chaleur alimenté majoritairement par des énergies renouvelables ou de récupération (dans son état actuel ou dans le cadre d'un projet décidé) ; à défaut et sous réserve d'avoir obtenu de la part du gestionnaire du réseau de chaleur la justification écrite de l'impossibilité technique ou économique du raccordement, le Bénéficiaire peut mettre en place des équipements de chauffage ou de production d'eau chaude sanitaire ne consommant ni charbon ni fioul parmi ceux listés ci-après.

Sont éligibles à l'offre « Coup de pouce Chauffage des bâtiments tertiaires » au titre du présent Contrat les opérations suivantes réalisées conformément aux fiches standardisées BAT-TH-102, BAT-TH-113, BAT-TH-140, BAT-TH-141, BAT-TH-157 et BAT-TH-127 en vigueur dans le cadre du dispositif des certificats d'économies d'énergie, et respectant les dispositions supplémentaires suivantes :

- BAT-TH-102 : remplacement d'une chaudière collective au charbon autre qu'à condensation ou au fioul autre qu'à condensation, par une chaudière utilisant un combustible gazeux, et dont l'efficacité énergétique saisonnière est supérieure ou égale à 92% pour les chaudières dont la puissance thermique nominale est inférieure ou égale à 70 kW ;
- BAT-TH-113 : remplacement d'une chaudière collective au charbon autre qu'à condensation, au fioul autre qu'à condensation ou au gaz autre qu'à condensation, par une pompe à chaleur de type air/eau ou eau/eau, dont le coefficient de

- performance (COP) est supérieur ou égal à 3,5 pour les pompes à chaleur dont la puissance thermique nominale est supérieure à 400 kW ;
- BAT-TH-140 : remplacement d'une chaudière collective au charbon autre qu'à condensation, au fioul autre qu'à condensation ou au gaz autre qu'à condensation, par une pompe à chaleur à absorption de type air/eau ou eau/eau, dont le coefficient de performance (COP) est supérieur ou égal à 1,6 pour les pompes à chaleur dont la puissance thermique nominale est supérieure à 400 kW ;
  - BAT-TH-141 : remplacement d'une chaudière collective au charbon autre qu'à condensation, au fioul autre qu'à condensation ou au gaz autre qu'à condensation, par une pompe à chaleur à moteur gaz de type air/eau, dont le coefficient de performance (COP) est supérieur ou égal à 1,6 pour les pompes à chaleur dont la puissance thermique nominale est supérieure à 400 kW ;
  - BAT-TH-157 : remplacement d'une chaudière collective au charbon autre qu'à condensation, au fioul autre qu'à condensation ou au gaz autre qu'à condensation, par une chaudière collective biomasse ;
  - BAT-TH-127 : remplacement d'une chaudière collective au charbon autre qu'à condensation, au fioul autre qu'à condensation ou au gaz autre qu'à condensation, par le raccordement à un réseau de chaleur alimenté majoritairement par des énergies renouvelables ou de récupération.

Le Bénéficiaire reconnaît avoir pris connaissance des critères d'éligibilités techniques des opérations éligibles.

La liste des opérations éligibles dans le cadre de ce Contrat pourra être modifiée en fonction des évolutions des modalités réglementaires relatives aux CEE. A ce titre, EDE ne pourra pas être tenu responsable de l'impossibilité de valider les dossiers du Bénéficiaire relatifs aux opérations impactées.

### Article 3 – OBLIGATIONS DES PARTIES

#### 3.1 OBLIGATIONS DU BENEFICIAIRE

Le Bénéficiaire s'engage à prendre connaissance et à respecter la charte d'engagement « Coup de pouce Chauffage des bâtiments tertiaires », présentée en **Erreur ! Source du renvoi introuvable.1**.

Le Bénéficiaire envisage de réaliser sur ses bâtiments des Opérations éligibles, listées à l'article **Erreur ! Source du renvoi introuvable.** du présent Contrat.

Le Bénéficiaire reconnaît le rôle actif et incitatif d'EDE dans le cadre de sa démarche d'amélioration de la performance énergétique de ses bâtiments et atteste de la signature du présent Contrat avant tout engagement à réaliser les opérations.

Le Bénéficiaire s'engage à transmettre à EDE un état mensuel de l'activité en cours de réalisation, selon le modèle transmis par EDE. Cet état doit être transmis à EDE au plus tard le 3e jour ouvré du mois suivant et comporter l'ensemble des données actualisées relatives aux mois précédents.

EDE se réserve le droit de refuser :

- tout dossier qu'il recevrait après la fin du Contrat ;
- tout dossier que le Bénéficiaire n'aurait pas complété avant la fin du Contrat ;

- tout autre dossier une fois le volume maximum prévu à l'article 1 du Contrat atteint.

#### Obligations relatives à l'éligibilité du projet et des travaux

Les opérations qui seront réalisées doivent impérativement correspondre à des opérations standardisées listées à l'article 2.2 en vigueur à la date d'engagement selon la réglementation relative aux certificats d'économies d'énergie.

Pour chaque opération d'économies d'énergie réalisée dans le cadre de l'offre « Coup de pouce Chauffage des bâtiments tertiaires » valorisée au titre du présent Contrat, le Bénéficiaire s'engage :

- A valoriser exclusivement avec EDE au titre du dispositif des CEE les opérations pour lesquelles il aura envoyé un dossier de demande à EDE ou pour lesquelles un acompte aura déjà été versé par EDE au titre d'une prime CEE. A ce titre, le Bénéficiaire s'interdit également d'autoriser un tiers à valoriser les opérations réalisées dans le cadre du présent Contrat.
- A compléter et signer à la fin des travaux l'Attestation sur l'Honneur (ci-après « AH ») relative à l'opération réalisée, dont le modèle est fourni par EDE.

#### Montage du dossier CEE à transmettre à EDE

Le Bénéficiaire s'engage à fournir à EDE, dans un délai de 2 mois à compter de la date de facture de chaque opération, les pièces suivantes, nécessaires à la validation de son dossier par les services d'EDE ainsi que l'administration compétente (Pôle National des Certificats d'Economies d'Énergie), ci-après dénommée « **le PNCEE** » :

- Pour les opérations nécessitant une note ou une étude de dimensionnement : ce document est transmis à EDE dès sa finalisation afin de permettre à EDE de confirmer l'éligibilité du projet et de formuler le cas échéant des demandes de corrections. La validation de ce document avant la réalisation des travaux est obligatoire pour assurer l'éligibilité de l'opération ;
- la copie de l'acte d'engagement (devis accepté, commande) daté et signé manuscritement par le Bénéficiaire, et indiquant les nom, prénom et fonction du signataire ;
- la copie de la preuve de réalisation des travaux (facture définitive, Décompte Général Définitif, Décision de réception des travaux accompagnée obligatoirement de l'ordre de service) ;
- l'original de l'AH fournie par EDE dûment complétée et signée ;
- pour les travaux réalisés à une adresse ne disposant pas d'un numéro et d'un nom de rue (lieux dits par exemple), le numéro de la parcelle cadastrale identifiée via le site [www.cadastre.gouv.fr](http://www.cadastre.gouv.fr) ;
- pour les travaux ne mettant pas en œuvre un raccordement à un réseau de chaleur, l'attestation sur l'honneur justifiant de l'un des cas suivants :
  - o impossibilité technique ou économique du raccordement à un réseau de chaleur : attestation fournie par le gestionnaire de réseau
  - o réseau de chaleur non alimenté majoritairement par des énergies renouvelables ou de récupération et non prévu de le devenir dans le cadre d'un projet : attestation fournie par le gestionnaire de réseau
  - o absence de réseau de chaleur dans la commune où se situe le bâtiment ou dans l'une des communes limitrophes : attestation fournie par EDE ;



- tout autre document spécifique à l'opération exigé par EDE ou le PNCEE, pour le contrôle des opérations ou la délivrance des CEE.

#### **Autres obligations**

En outre, le Bénéficiaire s'engage :

- à transmettre à EDE, dans les plus brefs délais, tout document complémentaire demandé par le PNCEE pour la délivrance des CEE ou le contrôle des opérations réalisées ;
- à ne solliciter aucune aide à l'investissement de l'Agence de l'environnement et de la maîtrise de l'énergie pour les opérations réalisées dans le cadre du présent Contrat. En outre, il s'engage à ce que les économies d'énergie engendrées ne viennent pas réduire les émissions de gaz à effet de serre d'une installation classée visée à l'article L. 229-5 du code de l'environnement dont il est l'exploitant ;

#### **Engagements du Bénéficiaire relatifs à la politique de contrôle sur site et par contact :**

Pour chaque opération de travaux réalisée par le Bénéficiaire, EDE peut :

- Réaliser ou mandater un tiers de son choix pour réaliser une inspection sur site de l'opération.
- Réaliser ou mandater un tiers de son choix pour réaliser un contrôle par téléphone, mail ou courrier.

Le Bénéficiaire s'engage à accepter et se rendre disponible pour la réalisation de ces contrôles, et à veiller à ne communiquer que des informations exactes à la personne chargée de l'inspection. Dans le cas du refus du contrôle par le Bénéficiaire, ou d'une déclaration erronée de la part du Bénéficiaire conduisant à l'impossibilité pour EDE d'effectuer une demande de CEE pour les travaux considérés, EDE ne sera plus tenu de verser la prime envisagée au Bénéficiaire et tout montant déjà perçu par le Bénéficiaire devra être remboursé.

### **3.2 OBLIGATIONS D'EDE**

EDE s'engage à faire parvenir au Bénéficiaire l'ensemble des modèles de documents permettant de réaliser ses obligations et de valoriser les opérations au titre du dispositif des CEE.

EDE s'engage à accompagner le Bénéficiaire dans la réalisation d'opérations d'économies d'énergie en lui versant, selon les modalités détaillées à l'Article 5, une prime correspondant aux opérations que celui-ci aura réalisées dans le cadre de ce Contrat.

## Article 4 – CONTRÔLE ET VALIDATION DES OPERATIONS

EDE procédera ou fera procéder au contrôle des opérations réalisées selon les termes du présent Contrat et la réglementation relative au dispositif des CEE en vigueur, le Bénéficiaire acceptant expressément les contraintes liées à ces contrôles. Dans le cadre de ces contrôles, EDE se réserve le droit de solliciter le Bénéficiaire si des éléments complémentaires sont nécessaires pour la validation du dossier. EDE se réserve également le droit de contacter le Bénéficiaire pour vérifier la qualité des travaux et de réaliser ou de mandater un tiers de son choix pour réaliser une inspection sur site, conformément à l'article 3 du présent Contrat.

Le Bénéficiaire garantit à EDE l'exécution conforme de ses engagements au titre du Contrat, notamment :

- Qu'il fait réaliser les travaux dans le respect des règles de l'art, et qu'il n'a connaissance d'aucune non-conformité ou malfaçon lorsqu'il transmet les documents à EDE pour lui permettre de valoriser les CEE ;
- Que toutes les informations transmises à EDE, et notamment celles figurant sur l'AH, sont conformes à la réalité des travaux effectués et du site des travaux.

En cas de non-respect de ses engagements, le Bénéficiaire assumera seul l'entière responsabilité de tout refus de validation des CEE correspondant aux travaux réalisés ou de contestation ultérieure de la validité des CEE par l'autorité compétente. Le Bénéficiaire garantit EDE de tout préjudice et sera seul à assumer les conséquences qui découleraient d'une telle situation.

## Article 5 – PRIME

### 5.1 MONTANT DE LA PRIME

Pour chacune des opérations du dispositif « Coup de pouce Chauffage des bâtiments tertiaires » valorisées au titre du présent Contrat, le montant de la prime en fonction des paramètres relatifs à l'opération est défini à l'Annexe 2.

Le montant en kWh cumac est calculé à partir des éléments fournis par le Bénéficiaire, selon les arrêtés en vigueur définissant les opérations standardisées d'économies d'énergie dans le cadre du dispositif des CEE disponibles sur le site du Ministère en charge de l'énergie ([www.ecologie.gouv.fr/politiques/certificats-economies-denergie](http://www.ecologie.gouv.fr/politiques/certificats-economies-denergie)).

Ce montant pourra être actualisé en fonction des paramètres (disponibles en Montants de primes par types d'opérations) relatifs aux travaux effectivement réalisés, validés par le PNCEE et enregistrés sur le compte du registre national des CEE du Demandeur.

Il est précisé que le montant de la prime d'EDE au Bénéficiaire est basé sur un forfait de 5,00 € par MWh cumac CEE classique net de taxes.

Le volume total de certificats d'économies d'énergie en MWh cumac délivrés pour les travaux relevant des opérations visées au 2.2 est multiplié par le coefficient suivant :

- **2** pour les actions relevant de la fiche d'opération standardisée BAT-TH-102 "Chaudière collective à haute performance énergétique" validées par EDE lorsque la chaudière installée vient en remplacement d'une chaudière au charbon ou au fioul autre qu'à condensation. L'efficacité énergétique saisonnière des chaudières, dont

- la puissance thermique nominale est inférieure ou égale à 70 kW, est supérieure ou égale à 92% ;
- **3** pour les actions relevant de la fiche d'opération standardisée BAT-TH-113 "Pompe à chaleur de type air/eau ou eau/eau" validées par EDE lorsque la pompe à chaleur installée vient en remplacement d'une chaudière au gaz autre qu'à condensation. Ce coefficient est porté à **4** lorsque la pompe à chaleur installée vient en remplacement d'une chaudière au charbon ou au fioul autre qu'à condensation. Le coefficient de performance (COP) des pompes à chaleur, dont la puissance thermique nominale est supérieure à 400 kW, est supérieur ou égal à 3,5 ;
  - **1,3** pour les actions relevant de la fiche d'opération standardisée BAT-TH-140 "Pompe à chaleur à absorption de type air/eau ou eau/eau" validées par EDE ou de la fiche d'opération standardisée BAT-TH-141 "Pompe à chaleur à moteur gaz de type air/eau" validées par EDE lorsque la pompe à chaleur installée vient en remplacement d'une chaudière au gaz autre qu'à condensation. Ce coefficient est porté à **2** lorsque la pompe à chaleur installée vient en remplacement d'une chaudière au charbon ou au fioul autre qu'à condensation. Le coefficient de performance (COP) des pompes à chaleur relevant de ces fiches dont la puissance thermique nominale est supérieure à 400 kW, est supérieur ou égal à 1,6 ;
  - **3** pour les actions relevant de la fiche d'opération standardisée BAT-TH-157 "Chaudière collective biomasse" validées par EDE lorsque la chaudière biomasse installée vient en remplacement d'une chaudière au gaz autre qu'à condensation. Ce coefficient est porté à **4** lorsque la chaudière biomasse installée vient en remplacement d'une chaudière au charbon ou au fioul autre qu'à condensation ;
  - **3** pour les actions relevant de la fiche d'opération standardisée BAT-TH-127 "Raccordement d'un bâtiment tertiaire à un réseau de chaleur" validées par EDE, dès lors que le réseau de chaleur est alimenté majoritairement par des énergies renouvelables ou de récupération et lorsque ce raccordement vient en remplacement d'une chaudière au gaz autre qu'à condensation. Ce coefficient est porté à **4** lorsque ce raccordement vient en remplacement d'une chaudière au charbon ou au fioul autre qu'à condensation, et que le réseau de chaleur est alimenté majoritairement par des énergies renouvelables ou de récupération.

Ces coefficients de bonification ne sont pas pris en compte dans les montants présentés en [Annexe 2](#).

Cette offre financière n'est pas cumulée avec les autres incitations mises en place dans le cadre du dispositif des certificats d'économies d'énergie et du dispositif « Coup de pouce Chauffage des bâtiments tertiaires ».

## 5.2 MODALITES DE VERSEMENT

Il est précisé que le versement de la contribution financière au Bénéficiaire est conditionné au dépôt du dossier correspondant par EDE auprès du PNCEE.

Le déroulement de la facturation est le suivant :

- Un relevé du montant à payer est transmis par EDE au Bénéficiaire, correspondant au montant de prime dû pour les opérations déposées par EDE auprès du PNCEE, au cours de la période écoulée depuis l'appel à paiement précédent.
- Le Bénéficiaire émet un appel à paiement sur la base du relevé d'EDE. Cet appel à paiement est édité net de TVA.
- Le versement est réalisé par virement sous 30 jours après réception par EDE de l'appel à paiement du Bénéficiaire, sous forme de virement.

Cette rémunération ne sera pas due pour tout dossier CEE qui aurait déjà été rémunéré par ailleurs. EDE se réserve le droit de le vérifier avant versement de la rémunération au Bénéficiaire.

#### **Article 6 – DUREE, RESILIATION, PROLONGATION**

Le Contrat est conclu pour une durée déterminée débutant à compter de la date de signature du présent Contrat. Il est valable pour tout devis signé jusqu'au 31/10/2022 inclus, sous réserve que les dossiers correspondants soient reçus complets par EDE au plus tard le 31/12/2022 inclus.

Il pourra être prolongé après cette date par signature d'un avenant entre les Parties.

En cas de cessation du Contrat (arrivée à terme, résiliation, etc.), les dossiers en cours de traitement par EDE et non terminés seront poursuivis et traités jusqu'à leur terme et donneront lieu à rémunération dans les conditions du présent Contrat. Par exception à cette disposition, EDE pourra refuser le traitement des dossiers reçus avant la résiliation et leur paiement dans le cas d'une résiliation consécutive à l'identification d'un dysfonctionnement du Bénéficiaire compromettant la conformité des dossiers transmis au regard de la réglementation CEE.

En cas de non-respect par l'une ou l'autre des Parties de l'une de ses obligations, l'autre Partie sera en droit de résilier de plein droit, sans préavis et sans formalité judiciaire, le Contrat par lettre recommandée avec accusé de réception, trente jours après une mise en demeure adressée à la Partie défaillante par lettre recommandée avec accusé de réception restée infructueuse, sans préjudice de tous dommages et intérêts qui pourraient lui être réclamés.

Sont notamment considérés comme motif de résiliation légitime du Contrat la mise en place d'actions correctives jugées insuffisantes faisant suite à l'identification de chantiers non conformes dans le cadre d'un contrôle sur site.

#### **Article 7 – CONFIDENTIALITE**

Tant pendant le cours du présent Contrat qu'après son expiration pour quelque cause que ce soit, et pendant une durée de deux (2) ans, les Parties garderont strictement confidentiels les termes, les conditions du présent Contrat ainsi que les renseignements qu'elles auraient été amenées à connaître sur l'une et l'autre d'entre elles.

Le présent engagement de confidentialité ne s'applique pas aux informations 1) qui appartiennent au domaine public ou tombent dans le domaine public sans que cela soit le fait de l'une ou l'autre des Parties, 2) décrites dans des publications antérieures à la date du présent Contrat et/ou 3) décrites dans tout autre document écrit en possession de l'une des Parties et portant une date antérieure au présent Contrat et pour autant que ces informations ne lui aient pas été transmises dans le cadre de la négociation et de la finalisation des présentes.

Par ailleurs, le présent engagement ne s'applique pas aux informations devant être transmises à toute autorité judiciaire et administrative consécutivement à une injonction de communiquer et aux informations devant être transmises à l'Administration compétente dans le cadre des dossiers de demandes d'obtention et de valorisation de CEE.

## **Article 8 – RESPONSABILITE**

Les Parties seront responsables de leurs actions respectives au titre ou en raison de l'exécution du présent Contrat.

Les Parties s'engageant à faire leurs meilleurs efforts ainsi qu'à mettre l'ensemble des moyens et outils dont elles disposent dans le cadre de l'exécution des présentes ne seront tenues qu'à une obligation de moyens. Elles ne pourront pas voir leur responsabilité engagée dans le cas où les CEE ne seraient pas délivrés, l'attribution des CEE relevant uniquement de l'appréciation souveraine de l'Administration compétente, à l'exception des cas prévus à l'article 4 du Contrat.

Par ailleurs, la responsabilité d'EDE ne pourra en aucun cas être recherchée et/ou engagée du fait qu'une ou plusieurs informations qui auraient été communiquées par le Bénéficiaire à EDE se révéleraient ou seraient jugées par l'Administration compétente, constitutives de « doublon », inexactes ou frauduleuses. Dans ce cas, EDE se réservera le droit de réclamer au Bénéficiaire la totalité des pénalités financières qui lui seraient infligées au titre des manquements qui auraient été constatés et pour lesquels EDE ne serait aucunement responsable.

La responsabilité d'EDE est strictement limitée, en cas d'exécution défectueuse du présent Contrat, à la correction des prestations correspondantes et, en tout état de cause, au montant de la contribution financière versée au Bénéficiaire au titre de l'opération ayant donné lieu à une exécution défectueuse.

EDE ne saurait être tenue responsable de tout préjudice indirect, commercial, immatériel, subi par le Bénéficiaire, ses collaborateurs ou des tiers, causé directement ou indirectement par les prestations fournies et mise en œuvre des conseils et des préconisations au titre du présent Contrat.

## **Article 9 – CLAUSE DE DIFFEREND ET D'ATTRIBUTION DE COMPETENCE**

Tous les litiges auxquels le présent Contrat pourrait donner lieu, notamment en ce qui concerne sa validité, son interprétation, son exécution, son évolution, seront soumis à l'appréciation et l'interprétation des responsables signataires, avant toute saisine du Tribunal compétent de Paris.

## Article 10 – UTILISATION DES MARQUES ET LOGOS

Les marques et logos régulièrement déposés auprès de l'Institut National de la Propriété Industrielle (INPI), sont la propriété exclusive de chacune des Parties, qui sont donc les seules détentrices du droit de les céder ou de les exploiter. Le présent Contrat ne concède aucun droit de propriété intellectuelle au profit des Parties.

Fait à Paris, le

Pour ECONOMIE D'ENERGIE

Nom du signataire :

Prénom du signataire :

Fonction du signataire :

Pour le Bénéficiaire

Nom du signataire :

Prénom du signataire :

Fonction du signataire :

Signature :

Signature :

Cachet :

Cachet :

Liste des annexes :

Annexe 1 : Charte d'engagement « Coup de pouce Chauffage des bâtiments tertiaires »

Annexe 2 : Montants de primes par types d'opérations

**ANNEXE 1 : CHARTE D'ENGAGEMENT « COUP DE POUCE CHAUFFAGE DES BATIMENTS  
TERTIAIRES »**



**CHARTRE D'ENGAGEMENT**  
*"Coup de pouce Chauffage des bâtiments tertiaires"*

Engagement pris par : .....<sup>1</sup> N° SIREN : .....

Pour les délégataires d'obligations CEE :

Date de la notification du statut de délégataire par le PNCEE : ...../...../.....

Adresse du siège social : .....

Date de prise d'effet de la charte (postérieure à la date de signature) : .....

S'agit-il d'un avenant à la charte *"Coup de pouce Chauffage des bâtiments tertiaires"* :

☐ Oui ☐ Non

Si oui, objet de l'avenant : .....

**Je participe** à l'opération *"Coup de pouce Chauffage des bâtiments tertiaires"*, dans le cadre du dispositif des certificats d'économies d'énergie (CEE). Cette opération a pour objectif d'inciter financièrement les propriétaires ou gestionnaires de bâtiments du secteur tertiaire à remplacer leurs équipements de chauffage au charbon, au fioul ou au gaz autres qu'à condensation au profit lorsqu'il est possible, d'un raccordement à un réseau de chaleur alimenté majoritairement par des énergies renouvelables ou de récupération (dans son état actuel ou dans le cadre d'un projet décidé), ou à défaut et sous réserve d'avoir obtenu de la part du gestionnaire du réseau de chaleur la justification de l'impossibilité technique ou économique du raccordement, par d'autres moyens de chauffage performants.

**Je m'engage** à promouvoir, auprès de chaque bénéficiaire, la réalisation d'autres actions de rénovation, afin de les inscrire dans un parcours de rénovation complet. Je m'engage notamment à diffuser des informations sur les travaux complémentaires envisageables, les dispositifs d'aide existants ainsi que sur le réseau **FAIRE**.

**RECONNAISSANCE ET SUIVI DE MON ENGAGEMENT**

<sup>1</sup> Nom de l'obligé ou de l'éligible au dispositif CEE

Afin de faire reconnaître mon engagement dans cette opération, je transmets à la Direction générale de l'énergie et du climat (DGEC) la présente charte dûment complétée, datée et porteuse de ma signature et de mon cachet commercial.

Dès publication des références de mon offre sur le site internet du Ministère chargé de l'Energie, je serai autorisé à :

- Utiliser la dénomination "*Coup de pouce Chauffage des bâtiments tertiaires*" ;
- Bénéficier de la bonification prévue par l'article 3-4 de l'arrêté du 29 décembre 2014 modifié relatif aux modalités d'application du dispositif des certificats d'économies d'énergie, pour les opérations engagées postérieurement à la date de prise d'effet de ma charte et le 31 décembre 2021 inclus, et achevées avant le 31 décembre 2022.

Je m'engage à transmettre chaque mois à la DGEC un point d'avancement sur les opérations effectuées dans le cadre de mes offres, selon une trame fournie et comportant notamment les éléments suivants en distinguant ces opérations selon les secteurs d'activités suivants du domaine tertiaire (bureaux, enseignement, santé, hôtellerie/restauration, commerce et autre) :

- le nombre de bâtiments faisant l'objet d'une offre proposée et le montant d'offres proposées ;
- le nombre et la surface totale chauffée des bâtiments faisant l'objet de travaux engagés en précisant la puissance thermique totale des équipements remplacés et l'énergie de chauffage remplacée (charbon, fioul ou gaz) ;
- le nombre et la surface totale chauffée des bâtiments faisant l'objet de travaux achevés en précisant la puissance thermique totale des équipements remplacés et l'énergie de chauffage remplacée (charbon, fioul ou gaz) ainsi que la puissance thermique totale des équipements mis en place ;
- le nombre et la surface totale chauffée des bâtiments faisant l'objet d'une incitation financière versée et le montant des incitations financières versées.

Ces éléments sont transmis avant le 5 du mois suivant.

Je prends acte que je peux mettre fin à mon engagement dans les conditions fixées à l'article 3-8 de l'arrêté du 29 décembre 2014 relatif aux modalités d'application du dispositif des certificats d'économies d'énergie et que le ministre chargé de l'énergie peut me retirer le bénéfice des droits attachés à la présente charte, en cas de manquement à cette charte ou aux dispositions relatives aux certificats d'économies d'énergie, après mise en demeure non suivie d'effet. Mes offres sont alors retirées du site internet du ministère chargé de l'énergie et je m'engage à supprimer toute référence à mon engagement dès que ma charte est résiliée ou m'est retirée.

Fait à

Le ...../...../.....

(Nom et qualité du signataire, signature et cachet)



## ANNEXE 2 : MONTANTS DE PRIMES PAR TYPES D'OPERATIONS

Les montants de primes indiqués ci-après ne tiennent pas compte des bonifications « Coup de pouce chauffage des bâtiments tertiaires » indiquées à l'[article 5.1](#). La bonification adaptée à la situation est donc à appliquer aux montants annoncés.

	Puissance chaudière	Zone climatique	Mode de fonctionnement	Montant unitaire	Unité de la prime CEE	Application	Paramètres
BAT-TH-102 : Chaudière collective à haute performance énergétique (calcul valable pour une chaudière éligible nouvellement installée et dont la puissance est supérieure au tiers de la puissance de la nouvelle chaufferie)	P≤400 KW	H1	Chauffage	1,85	€/m² de surface chauffée	Bureaux	Coefficient R lié à la puissance de la chaufferie : - si la puissance nouvellement installée des équipements éligibles à la fiche BAT-TH-102 est strictement inférieure au tiers de la puissance de la nouvelle chaufferie, le facteur R est égal au rapport de la puissance de la chaudière nouvellement installée sur la puissance totale de la chaufferie après travaux ; - dans le cas contraire, il est égal : - à l'unité dans le cas
		H2		1,50	€/m² de surface chauffée		
		H3		1,00	€/m² de surface chauffée		
		H1		1,30	€/m² de surface chauffée	Enseignement	
		H2		1,05	€/m² de surface chauffée		
		H3		0,70	€/m² de surface chauffée		
		H1		2,04	€/m² de surface chauffée	Santé	
		H2		1,65	€/m² de surface chauffée		
		H3		1,10	€/m² de surface chauffée		
		H1		1,67	€/m² de surface chauffée	Commerces	
		H2		1,35	€/m² de surface chauffée		
		H3		0,90	€/m² de surface chauffée		
		H1		2,59	€/m² de surface chauffée	Hôtellerie et restauration	
		H2		2,10	€/m² de surface chauffée		
		H3		1,40	€/m² de surface chauffée		
		H1		1,30	€/m² de surface chauffée	Autres	
		H2		1,05	€/m² de surface chauffée		
		H3		0,70	€/m² de surface chauffée		
		H1	Chauffage et ECS	2,15	€/m² de surface chauffée	Bureaux	
		H2		1,80	€/m² de surface chauffée		

	P>400 KW	H3	Chauffage	1,20	€/m² de surface chauffée	Enseignement	d'une seule chaudière éligible nouvellement installée ; - dans le cas de plusieurs chaudières éligibles nouvellement installées, et pour chacune de ces chaudières, à la part de la puissance de la chaudière éligible nouvellement installée, objet de l'opération, sur la puissance totale des chaudières éligibles nouvellement installées. Pendant la durée de vie conventionnelle de l'opération, aucune opération ultérieure d'installation d'un équipement de production thermique dans la
		H1		1,51	€/m² de surface chauffée		
		H2		1,26	€/m² de surface chauffée		
		H3		0,84	€/m² de surface chauffée		
		H1		2,37	€/m² de surface chauffée	Santé	
		H2		1,98	€/m² de surface chauffée		
		H3		1,32	€/m² de surface chauffée		
		H1		1,94	€/m² de surface chauffée	Commerces	
		H2		1,62	€/m² de surface chauffée		
		H3		1,08	€/m² de surface chauffée		
		H1		3,01	€/m² de surface chauffée	Hôtellerie et restauration	
		H2		2,52	€/m² de surface chauffée		
		H3		1,68	€/m² de surface chauffée		
		H1		1,51	€/m² de surface chauffée	Autres	
		H2		1,26	€/m² de surface chauffée		
		H3		0,84	€/m² de surface chauffée		
		H1		2,00	€/m² de surface chauffée	Bureaux	
		H2		1,60	€/m² de surface chauffée		
		H3		1,10	€/m² de surface chauffée		
		H1		1,40	€/m² de surface chauffée	Enseignement	
		H2		1,12	€/m² de surface chauffée		
		H3		0,77	€/m² de surface chauffée		
		H1		2,20	€/m² de surface chauffée		Santé
		H2		1,76	€/m² de surface chauffée		
	H3	1,21	€/m² de surface chauffée				

		H1	1,80	€/m² de surface chauffée	Commerces	chaufferie ne pourra donner lieu à l'obtention de certificats d'économies d'énergie. Lorsque la chaufferie après rénovation comporte des équipements de type pompe à chaleur à moteur gaz de type air/eau ou pompe à chaleur gaz à absorption de type air/eau ou eau/eau : - si la puissance de la ou des PAC installée(s) est strictement inférieure à 40% de la puissance de la nouvelle chaufferie, le facteur R est égal au rapport de la puissance de la chaudière éligible nouvelle
		H2	1,44	€/m² de surface chauffée		
		H3	0,99	€/m² de surface chauffée		
		H1	2,80	€/m² de surface chauffée	Hôtellerie et restauration	
		H2	2,24	€/m² de surface chauffée		
		H3	1,54	€/m² de surface chauffée		
		H1	1,40	€/m² de surface chauffée	Autres	
		H2	1,12	€/m² de surface chauffée		
		H3	0,77	€/m² de surface chauffée		
		H1	2,35	€/m² de surface chauffée	Bureaux	
		H2	1,90	€/m² de surface chauffée		
		H3	1,30	€/m² de surface chauffée		
		H1	1,65	€/m² de surface chauffée	Enseignement	
		H2	1,33	€/m² de surface chauffée		
		H3	0,91	€/m² de surface chauffée		
		H1	2,59	€/m² de surface chauffée	Santé	
		H2	2,09	€/m² de surface chauffée		
		H3	1,43	€/m² de surface chauffée		
		H1	2,12	€/m² de surface chauffée	Commerces	
		H2	1,71	€/m² de surface chauffée		
		H3	1,17	€/m² de surface chauffée		
		H1	3,29	€/m² de surface chauffée	Hôtellerie et restauration	
		H2	2,66	€/m² de surface chauffée		
		H3	1,82	€/m² de surface chauffée		
		H1	1,65	€/m² de surface chauffée	Autres	

		H2	1,33	€/m² de surface chauffée	nt installée sur la puissance totale de la chaufferie après travaux ; - dans toutes les autres situations, aucun certificat n'est délivré pour la fiche BAT-TH-102. Dans tous les cas, la puissance de la nouvelle chaufferie ne comptabilise pas les chaudières de secours.
		H3	0,91	€/m² de surface chauffée	

	Zone climatique	Puissance thermique nominale PAC	Efficacité énergétique saisonnière/Coeff de performance	Montant unitaire	Unité de la prime CEE	Secteur
<b>BAT-TH-113 : Pompe à chaleur de type air/eau ou eau/eau</b>	H1	≤ 400 kW	111% ≤ Etas < 126%	1,37	€/m² de surface chauffée	Hôtellerie, restauration
	H2			1,12	€/m² de surface chauffée	
	H3			0,74	€/m² de surface chauffée	
	H1			2,15	€/m² de surface chauffée	Santé
	H2			1,76	€/m² de surface chauffée	
	H3			1,16	€/m² de surface chauffée	
	H1			1,56	€/m² de surface chauffée	Enseignement

	H2		1,28	€/m² de surface chauffée	
	H3		0,84	€/m² de surface chauffée	
	H1		2,34	€/m² de surface chauffée	
	H2		1,92	€/m² de surface chauffée	Bureaux
	H3		1,26	€/m² de surface chauffée	
	H1		1,76	€/m² de surface chauffée	
	H2		1,44	€/m² de surface chauffée	Commerces
	H3		0,95	€/m² de surface chauffée	
	H1		1,37	€/m² de surface chauffée	Autres
	H2		1,12	€/m² de surface chauffée	
	H3		0,74	€/m² de surface chauffée	
	H1	126% ≤ Etas	1,65	€/m² de surface chauffée	Hôtellerie, restauration
	H2		1,37	€/m² de surface chauffée	
	H3		0,91	€/m² de surface chauffée	
	H1		2,59	€/m² de surface chauffée	Santé
	H2		2,15	€/m² de surface chauffée	
	H3		1,43	€/m² de surface chauffée	
	H1		1,88	€/m² de surface chauffée	Enseignement
	H2		1,56	€/m² de surface chauffée	
	H3		1,04	€/m² de surface chauffée	
	H1		2,82	€/m² de surface chauffée	Bureaux
	H2		2,34	€/m² de surface chauffée	
	H3		1,56	€/m² de surface chauffée	
	H1		2,12	€/m² de surface chauffée	Commerces
	H2		1,76	€/m² de surface chauffée	

	H3			1,17	€/m² de surface chauffée	
	H1			1,65	€/m² de surface chauffée	Autres
	H2			1,37	€/m² de surface chauffée	
	H3			0,91	€/m² de surface chauffée	
	H1	> 400 kW	3,4 ≤ COP < 4	1,33	€/m² de surface chauffée	Hôtellerie, restauration
	H2			1,09	€/m² de surface chauffée	
	H3			0,74	€/m² de surface chauffée	
	H1			2,09	€/m² de surface chauffée	Santé
	H2			1,71	€/m² de surface chauffée	
	H3			1,16	€/m² de surface chauffée	
	H1			1,52	€/m² de surface chauffée	Enseignement
	H2			1,24	€/m² de surface chauffée	
	H3			0,84	€/m² de surface chauffée	
	H1			2,28	€/m² de surface chauffée	Bureaux
	H2			1,86	€/m² de surface chauffée	
	H3			1,26	€/m² de surface chauffée	
	H1			1,71	€/m² de surface chauffée	Commerces
	H2			1,40	€/m² de surface chauffée	
	H3			0,95	€/m² de surface chauffée	
	H1			1,33	€/m² de surface chauffée	Autres
	H2			1,09	€/m² de surface chauffée	
	H3			0,74	€/m² de surface chauffée	
	H1		4 ≤ COP	1,75	€/m² de surface chauffée	Hôtellerie, restauration
	H2			1,44	€/m² de surface chauffée	

	H3		0,95	€/m² de surface chauffée	
	H1		2,75	€/m² de surface chauffée	Santé
	H2		2,26	€/m² de surface chauffée	
	H3		1,49	€/m² de surface chauffée	
	H1		2,00	€/m² de surface chauffée	Enseignement
	H2		1,64	€/m² de surface chauffée	
	H3		1,08	€/m² de surface chauffée	
	H1		3,00	€/m² de surface chauffée	Bureaux
	H2		2,46	€/m² de surface chauffée	
	H3		1,62	€/m² de surface chauffée	
	H1		2,25	€/m² de surface chauffée	Commerces
	H2		1,85	€/m² de surface chauffée	
	H3		1,22	€/m² de surface chauffée	
	H1		1,75	€/m² de surface chauffée	Autres
	H2		1,44	€/m² de surface chauffée	
	H3		0,95	€/m² de surface chauffée	

	Type de PAC	Zone climatique	Mode de fonctionnement	Montant unitaire	Unité de la prime CEE	Application	Paramètres
BAT-TH-140 : Pompe à chaleur à absorption de type air/eau ou	P≤400 avec 111%≤ηs<126%	H1	Mode chauffage	3,00	€/ m² de surface chauffée	Bureaux	Coefficient R lié à la puissance de la chaufferie : Lorsque la rénovation de la chaufferie ne met en oeuvre que des
		H2		2,45	€/ m² de surface chauffée		
		H3		1,65	€/ m² de surface chauffée		
		H1		2,10	€/ m² de surface chauffée	Enseignement	
		H2		1,72	€/ m² de surface chauffée		
		H3		1,16	€/ m² de surface chauffée		

eau/eau		H1		2,70	€/m² de surface chauffée	Commerces	équipement s relevant de la fiche BAT-TH-140, alors : - si la puissance nouvellement installée est strictement inférieure à 40% de la nouvelle chaufferie, le facteur R est égal au rapport de la puissance de la (des) PAC(s) installée(s) sur la puissance totale de la chaufferie après travaux ; - dans le cas contraire, il est égal à l'unité. Pendant la durée de vie conventionnelle aucune opération ultérieure d'installation d'un équipement de production thermique dans la chaufferie ne pourra donner lieu à l'obtention de
		H2		2,21	€/m² de surface chauffée		
		H3		1,49	€/m² de surface chauffée		
		H1		4,20	€/m² de surface chauffée	Hôtellerie restauration	
		H2		3,43	€/m² de surface chauffée		
		H3		2,31	€/m² de surface chauffée		
		H1		3,30	€/m² de surface chauffée	Santé	
		H2		2,70	€/m² de surface chauffée		
		H3		1,82	€/m² de surface chauffée		
		H1		2,10	€/m² de surface chauffée	Autres	
		H2		1,72	€/m² de surface chauffée		
		H3		1,16	€/m² de surface chauffée		
		H1	Chauffage et ECS	3,55	€/m² de surface chauffée	Bureaux	
		H2		2,90	€/m² de surface chauffée		
		H3		1,95	€/m² de surface chauffée		
		H1		2,49	€/m² de surface chauffée	Enseignement	
		H2		2,03	€/m² de surface chauffée		
		H3		1,37	€/m² de surface chauffée		
		H1		3,20	€/m² de surface chauffée	Commerces	
		H2		2,61	€/m² de surface chauffée		
		H3		1,76	€/m² de surface chauffée		
		H1		4,97	€/m² de surface chauffée	Hôtellerie restauration	
		H2		4,06	€/m² de surface chauffée		
		H3		2,73	€/m² de surface chauffée		
		H1		3,91	€/m² de surface chauffée	Santé	



P≤400 avec 120% ≤ ns		H2		3,19	€/m² de surface chauffée	Autres	certificats d'économies d'énergie. Lorsque la chaufferie après rénovation comporte des équipements s relevant de la fiche BAT-TH-102 et de la fiche BAT-TH-140, alors : - si la puissance de la ou des PAC installée(s) est strictement inférieure à 40% de la puissance de la nouvelle chaufferie, le facteur R est égal au rapport de la puissance de la (des) pompe(s) à chaleur installée(s) sur la puissance totale de la chaufferie après travaux ; - dans le cas contraire, seule la fiche BAT-TH-140 donne lieu à la	
		H3		2,15	€/m² de surface chauffée			
		H1		2,49	€/m² de surface chauffée			
		H2		2,03	€/m² de surface chauffée			
		H3		1,37	€/m² de surface chauffée			
		Mode chauffage	H1	3,50	€/m² de surface chauffée	Bureaux		
			H2	2,85	€/m² de surface chauffée			
			H3	1,90	€/m² de surface chauffée			
			H1	2,45	€/m² de surface chauffée	Enseignement		
			H2	2,00	€/m² de surface chauffée			
			H3	1,33	€/m² de surface chauffée			
			H1	3,15	€/m² de surface chauffée	Commerces		
			H2	2,57	€/m² de surface chauffée			
			H3	1,71	€/m² de surface chauffée			
			H1	4,90	€/m² de surface chauffée	Hôtellerie restauration		
			H2	3,99	€/m² de surface chauffée			
			H3	2,66	€/m² de surface chauffée			
			H1	3,85	€/m² de surface chauffée	Santé		
			H2	3,14	€/m² de surface chauffée			
			H3	2,09	€/m² de surface chauffée			
			H1	2,45	€/m² de surface chauffée	Autres		
			H2	2,00	€/m² de surface chauffée			
			H3	1,33	€/m² de surface chauffée			
			Chauffage et ECS	H1	4,15	€/m² de surface chauffée		Bureaux
				H2	3,40	€/m² de surface chauffée		

		H3		2,25	€/m² de surface chauffée	Enseigne ment	délivrance de certificats, avec un facteur R égal à l'unité. Pendant la durée de vie convention nelle, aucune opération ultérieure sur les équipement s de production thermique de la chaufferie ne pourra donner lieu à l'obtention de certificats d'économie s d'énergie.
		H1		2,91	€/m² de surface chauffée		
		H2		2,38	€/m² de surface chauffée		
		H3		1,58	€/m² de surface chauffée		
		H1		3,74	€/m² de surface chauffée	Commerc es	
		H2		3,06	€/m² de surface chauffée		
		H3		2,03	€/m² de surface chauffée		
		H1		5,81	€/m² de surface chauffée	Hôtellerie restaurati on	
		H2		4,76	€/m² de surface chauffée		
		H3		3,15	€/m² de surface chauffée		
		H1		4,57	€/m² de surface chauffée	Santé	
		H2		3,74	€/m² de surface chauffée		
		H3		2,48	€/m² de surface chauffée		
		H1		2,91	€/m² de surface chauffée	Autres	
		H2		2,38	€/m² de surface chauffée		
		H3		1,58	€/m² de surface chauffée		
	P>400 avec 1,3 ≤ COP < 1,6		H1	Mode chauffage	3,65	€/m² de surface chauffée	Bureaux
			H2		3,00	€/m² de surface chauffée	
			H3		2,00	€/m² de surface chauffée	
			H1		2,56	€/m² de surface chauffée	Enseigne ment
			H2		2,10	€/m² de surface chauffée	
			H3		1,40	€/m² de surface chauffée	
			H1		3,29	€/m² de surface chauffée	Commerc es
			H2		2,70	€/m² de surface chauffée	
			H3		1,80	€/m² de surface chauffée	

	H1	5,11	€/m² de surface chauffée	Hôtellerie restaurati on	
	H2	4,20	€/m² de surface chauffée		
	H3	2,80	€/m² de surface chauffée		
	H1	4,02	€/m² de surface chauffée	Santé	
	H2	3,30	€/m² de surface chauffée		
	H3	2,20	€/m² de surface chauffée		
	H1	2,56	€/m² de surface chauffée	Autres	
	H2	2,10	€/m² de surface chauffée		
	H3	1,40	€/m² de surface chauffée		
	H1	Chauffage et ECS	4,35	€/m² de surface chauffée	Bureaux
	H2		3,55	€/m² de surface chauffée	
	H3		2,35	€/m² de surface chauffée	
	H1		3,05	€/m² de surface chauffée	Enseigne ment
	H2		2,49	€/m² de surface chauffée	
	H3		1,65	€/m² de surface chauffée	
	H1		3,92	€/m² de surface chauffée	Commerc es
	H2		3,20	€/m² de surface chauffée	
	H3		2,12	€/m² de surface chauffée	
	H1		6,09	€/m² de surface chauffée	Hôtellerie restaurati on
	H2		4,97	€/m² de surface chauffée	
	H3		3,29	€/m² de surface chauffée	
	H1		4,79	€/m² de surface chauffée	Santé
	H2		3,91	€/m² de surface chauffée	
	H3		2,59	€/m² de surface chauffée	
	H1		3,05	€/m² de surface chauffée	Autres

	H2		2,49	€/m² de surface chauffée	
	H3		1,65	€/m² de surface chauffée	
P>400 avec 1,6 ≤ COP	H1	Mode chauffage	4,65	€/m² de surface chauffée	Bureaux
	H2		3,80	€/m² de surface chauffée	
	H3		2,50	€/m² de surface chauffée	
	H1		3,26	€/m² de surface chauffée	Enseigne ment
	H2		2,66	€/m² de surface chauffée	
	H3		1,75	€/m² de surface chauffée	
	H1		4,19	€/m² de surface chauffée	Commers es
	H2		3,42	€/m² de surface chauffée	
	H3		2,25	€/m² de surface chauffée	
	H1		6,51	€/m² de surface chauffée	Hôtellerie restaurati on
	H2		5,32	€/m² de surface chauffée	
	H3		3,50	€/m² de surface chauffée	
	H1		5,12	€/m² de surface chauffée	Santé
	H2		4,18	€/m² de surface chauffée	
	H3		2,75	€/m² de surface chauffée	
	H1		3,26	€/m² de surface chauffée	Autres
	H2		2,66	€/m² de surface chauffée	
	H3		1,75	€/m² de surface chauffée	
	H1	Chauffage et ECS	5,50	€/m² de surface chauffée	Bureaux
	H2		4,50	€/m² de surface chauffée	
	H3		3,00	€/m² de surface chauffée	
	H1		3,85	€/m² de surface chauffée	Enseigne ment
	H2		3,15	€/m² de surface chauffée	

	H3	2,10	€/m² de surface chauffée		
	H1	4,95	€/m² de surface chauffée	Commerces	
	H2	4,05	€/m² de surface chauffée		
	H3	2,70	€/m² de surface chauffée		
	H1	7,70	€/m² de surface chauffée	Hôtellerie restauration	
	H2	6,30	€/m² de surface chauffée		
	H3	4,20	€/m² de surface chauffée		
	H1	6,05	€/m² de surface chauffée	Santé	
	H2	4,95	€/m² de surface chauffée		
	H3	3,30	€/m² de surface chauffée		
	H1	3,85	€/m² de surface chauffée	Autres	
	H2	3,15	€/m² de surface chauffée		
	H3	2,10	€/m² de surface chauffée		

	Type de PAC	Zone climatique	Mode de fonctionnement	Montant unitaire	Unité de la prime CEE	Application	Paramètres
BAT-TH-141 : Pompe à chaleur gaz de type air/eau	P≤400 avec 111%≤ Etas<12 6%	H1	Mode chauffage	2,85	€/m² de surface chauffée	Bureaux	Coefficient R lié à la puissance de la chaufferie :
		H2		2,30	€/m² de surface chauffée		
		H3		1,55	€/m² de surface chauffée		
		H1		2,00	€/m² de surface chauffée	Enseignement	Lorsque la rénovation de la chaufferie ne met en oeuvre que des équipements relevant de la fiche BAT-TH-141,
		H2		1,61	€/m² de surface chauffée		
		H3		1,09	€/m² de surface chauffée		
		H1		2,57	€/m² de surface chauffée	Commerces	
		H2		2,07	€/m² de surface chauffée		
		H3		1,40	€/m² de surface chauffée		

		H1	Chauffage et ECS	3,99	€/m² de surface chauffée	Hôtellerie restaurati on	alors : - si la puissance nouvelleme nt installée est strictement inférieure à 40% de la nouvelle chaufferie, le facteur R est égal au rapport de la puissance de la (des) PAC(s) installée(s) sur la puissance totale de la chaufferie après travaux ; - dans le cas contraire, il est égal à l'unité. Pendant la durée de vie convention nelle aucune opération ultérieure d'installatio n d'un équipement de production thermique dans la chaufferie ne pourra donner lieu à l'obtention de certificats d'économie s d'énergie.
		H2		3,22	€/m² de surface chauffée		
		H3		2,17	€/m² de surface chauffée		
		H1		3,14	€/m² de surface chauffée	Santé	
		H2		2,53	€/m² de surface chauffée		
		H3		1,71	€/m² de surface chauffée		
		H1		2,00	€/m² de surface chauffée	Autres	
		H2		1,61	€/m² de surface chauffée		
		H3		1,09	€/m² de surface chauffée		
		H1		3,35	€/m² de surface chauffée	Bureaux	
		H2		2,75	€/m² de surface chauffée		
		H3		1,85	€/m² de surface chauffée		
		H1		2,35	€/m² de surface chauffée	Enseignem ent	
		H2		1,93	€/m² de surface chauffée		
		H3		1,30	€/m² de surface chauffée		
		H1		3,02	€/m² de surface chauffée	Commerce s	
		H2		2,48	€/m² de surface chauffée		
		H3		1,67	€/m² de surface chauffée		
		H1		4,69	€/m² de surface chauffée	Hôtellerie restaurati on	
		H2		3,85	€/m² de surface chauffée		
		H3		2,59	€/m² de surface chauffée		
		H1		3,69	€/m² de surface chauffée	Santé	
		H2		3,03	€/m² de surface chauffée		
		H3		2,04	€/m² de surface chauffée		
		H1		2,35	€/m² de surface chauffée	Autres	

		H2		1,93	€/m² de surface chauffée		Lorsque la chaufferie après rénovation comporte des équipement s relevant de la fiche BAT-TH-102 et de la fiche BAT-TH- 141, alors : - si la puissance de la ou des PAC installée(s) est strictement inférieure à 40% de la puissance de la nouvelle chaufferie, le facteur R est égal au rapport de la puissance de la (des) pompe(s) à chaleur installée(s) sur la puissance totale de la chaufferie après travaux ; - dans le cas contraire, seule la fiche BAT- TH-141 donne lieu à la délivrance de
		H3		1,30	€/m² de surface chauffée		
P≤400 avec 126% ≤ E <sub>tas</sub>		H1	Mode chauffage	3,30	€/m² de surface chauffée	Bureaux	
		H2		2,70	€/m² de surface chauffée		
		H3		1,80	€/m² de surface chauffée		
		H1		2,31	€/m² de surface chauffée	Enseignem ent	
		H2		1,89	€/m² de surface chauffée		
		H3		1,26	€/m² de surface chauffée		
		H1		2,97	€/m² de surface chauffée	Commerce s	
		H2		2,43	€/m² de surface chauffée		
		H3		1,62	€/m² de surface chauffée		
		H1		4,62	€/m² de surface chauffée	Hôtellerie restaurati on	
		H2		3,78	€/m² de surface chauffée		
		H3		2,52	€/m² de surface chauffée		
		H1		3,63	€/m² de surface chauffée	Santé	
		H2		2,97	€/m² de surface chauffée		
		H3		1,98	€/m² de surface chauffée		
		H1		2,31	€/m² de surface chauffée	Autres	
		H2		1,89	€/m² de surface chauffée		
		H3		1,26	€/m² de surface chauffée		
		Chauffage et ECS		H1	3,90	€/m² de surface chauffée	Bureaux
				H2	3,20	€/m² de surface chauffée	
				H3	2,15	€/m² de surface chauffée	
				H1	2,73	€/m² de surface chauffée	Enseignem ent
				H2	2,24	€/m² de surface chauffée	

		H3		1,51	€/m² de surface chauffée	Commerces	certificats, avec un facteur R égal à l'unité. Pendant la durée de vie conventionnelle aucune opération ultérieure sur les équipements de production thermique de la chaufferie ne pourra donner lieu à l'obtention de certificats d'économies d'énergie.
		H1		3,51	€/m² de surface chauffée		
		H2		2,88	€/m² de surface chauffée		
		H3		1,94	€/m² de surface chauffée		
		H1		5,46	€/m² de surface chauffée	Hôtellerie restauration	
		H2		4,48	€/m² de surface chauffée		
		H3		3,01	€/m² de surface chauffée		
		H1		4,29	€/m² de surface chauffée	Santé	
		H2		3,52	€/m² de surface chauffée		
		H3		2,37	€/m² de surface chauffée		
		H1		2,73	€/m² de surface chauffée	Autres	
		H2		2,24	€/m² de surface chauffée		
		H3		1,51	€/m² de surface chauffée		
	P>400 avec 1,3 ≤ COP < 1,6	Mode chauffage	H1	3,45	€/m² de surface chauffée	Bureaux	
			H2	2,80	€/m² de surface chauffée		
			H3	1,85	€/m² de surface chauffée		
			H1	2,42	€/m² de surface chauffée	Enseignement	
			H2	1,96	€/m² de surface chauffée		
			H3	1,30	€/m² de surface chauffée		
			H1	3,11	€/m² de surface chauffée	Commerces	
			H2	2,52	€/m² de surface chauffée		
			H3	1,67	€/m² de surface chauffée		
			H1	4,83	€/m² de surface chauffée	Hôtellerie restauration	
			H2	3,92	€/m² de surface chauffée		
			H3	2,59	€/m² de surface chauffée		



		H1	3,80	€/m <sup>2</sup> de surface chauffée	Santé
		H2	3,08	€/m <sup>2</sup> de surface chauffée	
		H3	2,04	€/m <sup>2</sup> de surface chauffée	
		H1	2,42	€/m <sup>2</sup> de surface chauffée	Autres
		H2	1,96	€/m <sup>2</sup> de surface chauffée	
		H3	1,30	€/m <sup>2</sup> de surface chauffée	
		H1	4,10	€/m <sup>2</sup> de surface chauffée	Bureaux
		H2	3,35	€/m <sup>2</sup> de surface chauffée	
		H3	2,20	€/m <sup>2</sup> de surface chauffée	
		H1	2,87	€/m <sup>2</sup> de surface chauffée	Enseignement
		H2	2,35	€/m <sup>2</sup> de surface chauffée	
		H3	1,54	€/m <sup>2</sup> de surface chauffée	
		H1	3,69	€/m <sup>2</sup> de surface chauffée	Commerces
		H2	3,02	€/m <sup>2</sup> de surface chauffée	
		H3	1,98	€/m <sup>2</sup> de surface chauffée	
		H1	5,74	€/m <sup>2</sup> de surface chauffée	Hôtellerie restauration
		H2	4,69	€/m <sup>2</sup> de surface chauffée	
		H3	3,08	€/m <sup>2</sup> de surface chauffée	
		H1	4,51	€/m <sup>2</sup> de surface chauffée	Santé
		H2	3,69	€/m <sup>2</sup> de surface chauffée	
		H3	2,42	€/m <sup>2</sup> de surface chauffée	
		H1	2,87	€/m <sup>2</sup> de surface chauffée	Autres
		H2	2,35	€/m <sup>2</sup> de surface chauffée	
		H3	1,54	€/m <sup>2</sup> de surface chauffée	
	<b>P&gt;400 avec</b>	H1	Mode chauffage	€/m <sup>2</sup> de surface chauffée	Bureaux

1,6 ≤ COP	H2	3,55	€/m² de surface chauffée	Enseignement
	H3	2,35	€/m² de surface chauffée	
	H1	3,05	€/m² de surface chauffée	
	H2	2,49	€/m² de surface chauffée	Commerce
	H3	1,65	€/m² de surface chauffée	
	H1	3,92	€/m² de surface chauffée	
	H2	3,20	€/m² de surface chauffée	Hôtellerie restauration
	H3	2,12	€/m² de surface chauffée	
	H1	6,09	€/m² de surface chauffée	
	H2	4,97	€/m² de surface chauffée	Santé
	H3	3,29	€/m² de surface chauffée	
	H1	4,79	€/m² de surface chauffée	
	H2	3,91	€/m² de surface chauffée	Autres
	H3	2,59	€/m² de surface chauffée	
	H1	3,05	€/m² de surface chauffée	
	H2	2,49	€/m² de surface chauffée	Bureaux
	H3	1,65	€/m² de surface chauffée	
	H1	5,00	€/m² de surface chauffée	
	H2	4,25	€/m² de surface chauffée	Enseignement
	H3	2,80	€/m² de surface chauffée	
	H1	3,50	€/m² de surface chauffée	
	H2	2,98	€/m² de surface chauffée	Commerce
	H3	1,96	€/m² de surface chauffée	
	H1	4,50	€/m² de surface chauffée	
	H2	3,83	€/m² de surface chauffée	

	H3		2,52	€/m² de surface chauffée	Hôtellerie restauration		
	H1		7,00	€/m² de surface chauffée			
	H2		5,95	€/m² de surface chauffée			
	H3		3,92	€/m² de surface chauffée			
	H1		5,50	€/m² de surface chauffée	Santé		
	H2		4,68	€/m² de surface chauffée			
	H3		3,08	€/m² de surface chauffée			
	H1		3,50	€/m² de surface chauffée	Autres		
	H2		2,98	€/m² de surface chauffée			
	H3		1,96	€/m² de surface chauffée			

	Puissance de la chaudière	Montant unitaire	Unité de la prime CEE	Paramètre
<b>BAT-TH-157 : Chaudière biomasse collective</b>	≤ 500	0,02	€/kWh/an	Chaleur nette utile produite par la chaudière biomasse installée en kWh/an
	> 500	0,02	€/kWh/an	

	Zone climatique	Puissance souscrite	Type de raccordement		Unité de la prime CEE	Application
			Chauffage	Chauffage et eau chaude sanitaire		
<b>BAT-TH-127 : Raccordement d'un bâtiment tertiaire à un réseau de chaleur</b>	H1	≤ 400 kW	2,64	2,81	€/m <sup>2</sup> de surface chauffée	Bureaux
	H2		2,16	2,30	€/m <sup>2</sup> de surface chauffée	
	H3		1,44	1,53	€/m <sup>2</sup> de surface chauffée	
	H1		1,71	1,98	€/m <sup>2</sup> de surface chauffée	Enseignement
	H2		1,40	1,62	€/m <sup>2</sup> de surface chauffée	

	H3		0,93	1,08	€/m² de surface chauffée	
	H1		2,20	2,97	€/m² de surface chauffée	Santé
	H2		1,80	2,43	€/m² de surface chauffée	
	H3		1,20	1,62	€/m² de surface chauffée	
	H1		2,04	2,31	€/m² de surface chauffée	Commerces
	H2		1,67	1,89	€/m² de surface chauffée	
	H3		1,11	1,26	€/m² de surface chauffée	
	H1		2,97	3,74	€/m² de surface chauffée	Hôtellerie - Restauration
	H2		2,43	3,06	€/m² de surface chauffée	
	H3		1,62	2,04	€/m² de surface chauffée	
	H1		1,71	1,82	€/m² de surface chauffée	Autres
	H2		1,40	1,49	€/m² de surface chauffée	
	H3		0,93	0,99	€/m² de surface chauffée	
	H1	> 400 kW	2,04	2,15	€/m² de surface chauffée	Bureaux
	H2		1,67	1,76	€/m² de surface chauffée	
	H3		1,11	1,17	€/m² de surface chauffée	
	H1		1,32	1,49	€/m² de surface chauffée	Enseignement
	H2		1,08	1,22	€/m² de surface chauffée	
	H3		0,72	0,81	€/m² de surface chauffée	
	H1		1,71	2,26	€/m² de surface chauffée	Santé
	H2		1,40	1,85	€/m² de surface chauffée	
	H3		0,93	1,23	€/m² de surface chauffée	
	H1		1,54	1,76	€/m² de surface chauffée	Commerces
	H2		1,26	1,44	€/m² de surface chauffée	
	H3		0,84	0,96	€/m² de surface chauffée	

	H1		2,26	2,86	€/m <sup>2</sup> de surface chauffée	Hôtellerie - Restauration
	H2		1,85	2,34	€/m <sup>2</sup> de surface chauffée	
	H3		1,23	1,56	€/m <sup>2</sup> de surface chauffée	
	H1		1,32	1,43	€/m <sup>2</sup> de surface chauffée	Autres
	H2		1,08	1,17	€/m <sup>2</sup> de surface chauffée	
	H3		0,72	8,28	€/m <sup>2</sup> de surface chauffée	

**Extrait des délibérations de la Commission Permanente**

**REUNION DU 30 SEPTEMBRE 2022**

**DELIBERATION N°22CP08-31**

**Convention d'occupation de bureaux sis 35 rue Sorel à Saint-Flour**

L'an deux mille vingt-deux, le trente septembre à neuf heures et trente minutes, la Commission Permanente du Conseil départemental, régulièrement convoquée le 9 septembre 2022, s'est réunie à l'Hôtel du Département, sous la présidence de Monsieur Bruno FAURE, Président du Conseil départemental,

*Présents : M. Didier ACHALME, Mme Dominique BEAUDREY, M. Jamal BELAÏDI, Mme Marina BESSE, M. Jean-Yves BONY, Mme Aurélie BRESSON, Mme Valérie CABECAS, M. Gilles CHABRIER, Mme Céline CHARRIAUD, Mme Marie-Hélène CHASTRE, M. Gilles COMBELLE, M. Alain DELAGE, Mme Annie DELRIEU, M. Vincent DESCOEUR, M. Philippe FABRE, M. Bruno FAURE, M. Stéphane FRECHOU, Mme Sylvie LACHAIZE, Mme Isabelle LANTUEJOL, Mme Mireille LEYMONIE, M. Jean MAGE, M. Pierre MATHONIER, Mme Magali MAUREL, M. Florian MORELLE, Mme Marie-Hélène ROQUETTE, Mme Valérie RUEDA, Mme Valérie SEMETEYS, M. Christophe VIDAL*

*Absent(s) excusé(s)  
ayant donné pouvoir*

*Mme Sophie BÉNÉZIT donne procuration à M. Christophe VIDAL, M. Jean-Jacques MONLOUBOU  
donne procuration à Mme Céline CHARRIAUD*

**LA COMMISSION PERMANENTE DU CONSEIL DEPARTEMENTAL,**

Après avoir pris connaissance du rapport de Monsieur le Président et après en avoir délibéré,

*Monsieur Jean-Yves BONY se retire et ne participe pas au vote*

*Par 29 voix pour*

En application des délégations consenties à la Commission Permanente par délibération n° 21CD02-11 du Conseil départemental en date du 1<sup>er</sup> juillet 2021,

- **APPROUVE** la convention d'occupation de locaux sis 35 rue Sorel à Saint-Flour entre le Département et Monsieur Député du Cantal, pour l'installation de sa permanence parlementaire, telle que jointe en annexe de la présente délibération.

- **AUTORISE** Monsieur le Président du Conseil départemental ou son représentant à signer ladite convention.

**Publication** : 05-10-2022

**Transmission Préfecture** : 05-10-2022

Pour extrait certifié conforme au registre des délibérations  
du Conseil départemental

**Le Président du Conseil départemental**

**Bruno FAURE**

*La présente délibération peut faire l'objet d'un recours devant le Tribunal Administratif de Clermont-Ferrand dans un délai de deux mois à compter de la présente publication.*

## CONVENTION D'OCCUPATION

### LOCAUX SIS 35 RUE SOREL 15100 SAINT-FLOUR

Entre les soussignés,

Le Département du Cantal, SIS 28 avenue Gambetta 15015 AURILLAC représenté par son Président, Monsieur Bruno FAURE, agissant en qualité et dûment habilité par décision de la Commission Permanente du.....

Dénommé le « Bailleur »

Et

Monsieur , Député du Cantal,

Dénommé le « Preneur »

#### **Article 1 - Désignation du local**

Le bailleur met à la disposition des bureaux situés au 35 rue Sorel 15100 SAINT-FLOUR, ainsi définis :

- Entrée privative dans cour intérieure, rez-de-chaussée,
- Bureau au 1<sup>er</sup> étage donnant sur rue,
- Coin sanitaire, 1<sup>er</sup> étage donnant sur cour,

pour lui permettre d'assurer une permanence locale liée à son mandat Parlementaire.

Il est précisé que ce contrat de location ne rentre pas dans les dispositions arrêtées par les articles L145-1 à L145-60 du code du commerce réglant les rapports entre bailleurs et locataires en ce qui concernent les baux à loyer d'immeubles ou de locaux à usage commercial, industriel ou artisanal.

#### **Article 2 - Durée et reconduction du bail**

Le présent bail est consenti et accepté pour une durée de 6 ans commençant à courir au 1<sup>er</sup> août 2022.

#### **Article 3 - Résiliation du bail**

Le présent bail pourra être résilié à tout moment à l'initiative du « Bailleur » à charge pour lui de prévenir le « Preneur » par lettre recommandée avec demande d'avis de réception ou par acte d'huissier de justice en respectant un délai de préavis de trois mois.

Le présent bail pourra être résilié à tout moment à l'initiative du « Preneur » à charge pour lui de prévenir le « Bailleur » par lettre recommandée avec demande d'avis de réception ou par acte d'huissier de justice en respectant un délai de préavis de trois mois.

#### **Article 4 - Destination des locaux**

Les biens loués sont destinés à l'usage de bureaux recevant du public.

Le locataire ne pourra ni prêter, ni sous-louer, tout ou partie des lieux loués, sous aucun prétexte même provisoirement à titre gracieux.

#### **Article 5 - Loyer**

La présente location est consentie et acceptée moyennant un loyer mensuel de 285,72 €, payable d'avance au « Bailleur ».

Le prix du loyer ainsi fixé sera réévalué chaque année à la date d'anniversaire du contrat en fonction de la variation de l'indice des loyers des activités tertiaires par abréviation « I.L.A.T. ». L'indice de base est l'indice du 1<sup>er</sup> trimestre 2022 s'élevant à 120,73.

L'indice de révision sera l'indice du 3<sup>ème</sup> trimestre de chaque année précédant la date d'anniversaire du bail.

#### **Article 6 - Charges et conditions**

Les parties conviennent que le montant du loyer s'entend charges comprises, incluant les dépenses d'eau et d'électricité. Toutes les autres charges incombent au « Preneur ».

Le « Preneur » prendra les locaux qui lui sont loués en l'état et en conséquence, il s'oblige à l'expiration du bail, à les remettre dans le même état au « Bailleur ».

Le « Preneur » occupera les locaux loués à usage de bureaux et de permanence pour les besoins de son activité. L'exercice de tout commerce ou industrie y étant formellement interdit.

Le « Preneur » pourra faire apposer sur la porte d'entrée de l'immeuble ainsi que sur la porte des locaux loués une plaque indiquant ses différentes données.

Il se conformera aux règles d'utilisation des parties communes, notamment la cour et des appareils collectifs dont les biens loués font partis.

Il devra mensuellement transmettre les relevés de compteur des fluides (eaux, électricité) au service des bâtiments du Conseil départemental.

Il devra signaler au « Bailleur » toutes dégradations ou accidents de toutes sortes, ainsi que toutes fuites ou infiltrations d'eau pouvant se produire sur les lieux loués.

#### **Article 7 - Entretien réparation**

Le « Preneur » aura la charge des réparations locatives, notamment les dépenses d'entretien et les petites réparations et devra rendre les lieux en bon état desdites réparations à l'expiration du bail.

Il sera responsable des accidents causés par et à ses objets. Le « Preneur » fera son affaire personnelle de façon que le « Bailleur » ne soit jamais inquiété ni recherché à ce sujet, de toute réclamations ou contestations qui pourraient survenir du fait de son activité professionnelle dans les lieux mis à disposition.



Le « Preneur » ne pourra opérer aucune démolition, construction, ni aucun changement de distribution, cloisonnement, percement d'ouverture, si ce n'est avec le consentement préalable et écrit du « Bailleur ».

Tous embellissements, améliorations et installations faits par le « Preneur » dans les lieux loués resteront, à la fin du présent bail, la propriété du « Bailleur » sans indemnité de sa part.

#### **Article 8 - Impôts**

Le « Preneur » devra payer tous les impôts, contributions, ou taxes lui incombant et dont le « Bailleur » pourrait être responsable à un titre quelconque et il devra justifier à toute réquisition du « Bailleur » notamment à l'expiration du bail.

#### **Article 9 - Assurances**

Le « Preneur » s'engage à souscrire pendant toute la durée du bail l'assurance responsabilité locative garantissant les dommages d'incendie, d'explosion et de dégâts des eaux ainsi que l'assurance dite « recours des voisins et des tiers ».

En cas de sinistre, le « Preneur » informera le Conseil départemental en précisant la nature du sinistre et ses « conséquences ».

Par défaut d'assurance du « Preneur », le « Bailleur » est en droit de résilier de plein droit le bail.

Le « Bailleur » en tant que propriétaire s'engage à souscrire une assurance dommages aux biens garantissant le bien loué, pendant la durée du bail.

#### **Article 10 - Etat des lieux**

Le « Preneur » prend les lieux en l'état où ils se trouveront au jour de l'entrée en jouissance.

Un état des lieux sera établi, contradictoirement par les parties, lors de l'entrée en jouissance, comme aussi lors de la restitution de ceux-ci.

#### **Article 11 - Clauses particulières**

Toute modification du présent bail pourra faire l'objet d'un avenant.

Fait à Aurillac, le

Fait en 2 exemplaires originaux

Le Bailleur  
Le Président du Conseil départemental

Le Preneur

**Extrait des délibérations de la Commission Permanente**

**REUNION DU 30 SEPTEMBRE 2022**

**DELIBERATION N°22CP08-32**

**Convention financière avec le Conseil d'Architecture, d'Urbanisme et de l'Environnement du Cantal (CAUE)**

L'an deux mille vingt-deux, le trente septembre à neuf heures et trente minutes, la Commission Permanente du Conseil départemental, régulièrement convoquée le 9 septembre 2022, s'est réunie à l'Hôtel du Département, sous la présidence de Monsieur Bruno FAURE, Président du Conseil départemental,

*Présents : M. Didier ACHALME, Mme Dominique BEAUDREY, M. Jamal BELAÏDI, Mme Marina BESSE, M. Jean-Yves BONY, Mme Aurélie BRESSON, Mme Valérie CABECAS, M. Gilles CHABRIER, Mme Céline CHARRIAUD, Mme Marie-Hélène CHASTRE, M. Gilles COMBELLE, M. Alain DELAGE, Mme Annie DELRIEU, M. Vincent DESCOEUR, M. Philippe FABRE, M. Bruno FAURE, M. Stéphane FRECHOU, Mme Sylvie LACHAIZE, Mme Isabelle LANTUEJOUL, Mme Mireille LEYMONIE, M. Jean MAGE, M. Pierre MATHONIER, Mme Magali MAUREL, M. Florian MORELLE, Mme Marie-Hélène ROQUETTE, Mme Valérie RUEDA, Mme Valérie SEMETEYS, M. Christophe VIDAL*

*Absent(s) excusé(s)  
ayant donné pouvoir*

*Mme Sophie BÉNÉZIT donne procuration à M. Christophe VIDAL, M. Jean-Jacques MONLOUBOU  
donne procuration à Mme Céline CHARRIAUD*

**LA COMMISSION PERMANENTE DU CONSEIL DEPARTEMENTAL,**

Après avoir pris connaissance du rapport de Monsieur le Président et après en avoir délibéré,

*Monsieur Gilles COMBELLE se retire et ne participe pas au vote*

*Par 29 voix pour*

En application des délégations consenties à la Commission Permanente par délibération n° 21CD02-11 du Conseil départemental en date du 1<sup>er</sup> juillet 2021,

Vu la délibération n°11CG02-28 du Conseil Général du 15 avril 2011 instaurant sur le territoire départemental la taxe d'aménagement et arrêtant son taux ;  
Vu la délibération n°17CD01-18 du Conseil départemental du 24 mars 2017 fixant la répartition de la taxe d'aménagement entre la politique de protection des Espaces Naturels Sensibles (ENS) et le Conseil d'Architecture, d'Urbanisme et de l'Environnement (CAUE) ;

Considérant qu'il a été décidé un taux de 20 % de reversement de la taxe d'aménagement au profit du CAUE ;

Considérant que la convention financière entre le Département et le CAUE du 3 juillet 2017 est arrivée à échéance ;

**- DECIDE** que le reversement de 20 % du produit de la taxe d'aménagement au bénéfice du Conseil d'Architecture, d'Urbanisme et de l'Environnement (CAUE) du Cantal s'opère par douzième sur la base de l'estimation du montant à percevoir par le Département dans l'exercice tel qu'il figure à son budget primitif, avec une régularisation l'année suivante sur la base du montant définitif perçu par le Département.

- **APPROUVE** la convention financière entre le Département et CAUE dont le projet est annexé à la présente délibération.

- **AUTORISE** Monsieur le Président du Conseil départemental ou son représentant à signer ladite convention.

**Le Président du Conseil départemental**

**Bruno FAURE**

*La présente délibération peut faire l'objet d'un recours devant le Tribunal Administratif de Clermont-Ferrand dans un délai de deux mois à compter de la présente publication.*

ACCORD SUR LES MODALITES RELATIVES A LA RESSOURCE  
ISSUE DE LA FISCALITE DE L'AMENAGEMENT, DEDIEE AU CAUE

Entre

**Le Département du Cantal**, sis 28 avenue Gambetta – 150150 Aurillac Cedex, représenté par son Président,  
M. Bruno FAURE, autorisé par délibération de la Commission Permanente en date du 30 septembre 2022  
D'une part,

et

**Le Conseil d'Architecture, d'Urbanisme et de l'Environnement du Cantal (CAUE)**, sis 19 avenue de la  
République – 15000 Aurillac, représenté par son Président M. Gilles COMBELLE  
D'autre part,

VU la délibération du Département en date du 24 mars 2017 fixant la répartition de la taxe d'aménagement,  
prévoyant un reversement de 20 % celle-ci au bénéfice du CAUE du Cantal ;

**CONSIDÉRANT**

- **La loi n°77-2 du 3 janvier 1977 sur l'architecture** et plus particulièrement son article 1 :

« Article 1

*L'architecture est une expression de la culture.*

*La création architecturale, la qualité des constructions, leur insertion harmonieuse dans le milieu environnant, le respect des paysages naturels ou urbains ainsi que du patrimoine sont d'intérêt public. Les autorités habilitées à délivrer le permis de construire ainsi que les autorisations de lotir s'assurent, au cours de l'instruction des demandes, du respect de cet intérêt. (...).*

*En conséquence, (...) des Conseils d'Architecture, d'Urbanisme et de l'Environnement sont institués. Ils sont chargés d'aider et d'informer le public conformément au titre II. (...) »*

Les articles 6 et 7 de cette même loi qui fixent les missions assignées au CAUE auprès d'un public varié :

« *Le CAUE a pour mission de développer l'information, la sensibilité et l'esprit de participation du public (...) »*

« *Il contribue, (...) à la formation et au perfectionnement des élus, des maîtres d'ouvrage, des professionnels et des agents des administrations et des collectivités. »*

« *Le CAUE poursuit, sur le plan local, les objectifs définis au plan national, en vue de promouvoir la qualité de l'architecture et de son environnement. »*

« *Il fournit aux personnes qui désirent construire ou rénover un bâtiment ou aménager une parcelle, les informations, les orientations et les conseils propres à saisir les enjeux paysagers des sites urbains et ruraux concernés et à assurer la qualité architecturale des constructions, sans toutefois se charger de la maîtrise d'œuvre.*

»  
« *Il (le CAUE) est à la disposition des collectivités et des administrations publiques qui peuvent le consulter sur tout projet d'urbanisme, d'architecture ou d'environnement. (...) »*

- **Les codes de l'urbanisme, de l'environnement et de l'énergie** qui complètent les missions du CAUE :  
article L 121-7 alinéa 3 (Code de l'Urbanisme), article L 232-2 (Code de l'Energie), article L222-2 (Code de l'Environnement)

- **Les enjeux et les besoins du territoire départemental** dans les domaines d'action du CAUE.

- **le projet du CAUE** pour le territoire départemental qui s'adresse à une diversité de bénéficiaires.

- **La réforme de la fiscalité de l'aménagement** adoptée dans le cadre de la loi n°2010-1658 du 29 décembre 2010 de finances rectificative pour 2010, et plus particulièrement les articles L. 331-3 et L. 331-17 qui confie au département la responsabilité de fixer le niveau de la ressource issue de la fiscalité du CAUE.

L'article 28 de cette loi a créé la taxe d'aménagement qui a remplacé, à compter du 1er mars 2012, l'ensemble des taxes et certaines participations d'urbanisme existantes. Il a modifié ainsi le code de l'urbanisme.

L'ordonnance n°2015-1174 du 23 septembre 2015 – art 5 l'a également modifié.

La loi n° 2016-1917 du 29 décembre 2016 de finances pour 2017 par son article 101 a également fait évoluer l'article L. 331-17 du code de l'urbanisme en précisant le délai pour fixer le taux de répartition entre ENS et CAUE.

## **IL A ETE CONVENU CE QUI SUIT**

### **Article 1 – Rappel sur la ressource issue de la fiscalité dédiée au CAUE**

Le Département a institué sur l'ensemble du territoire départemental, la part départementale de la taxe d'aménagement au taux global de 1,8%.

Le Conseil départemental a établi la répartition entre le financement des espaces naturels sensibles et le financement du fonctionnement du CAUE et affecte 20 % à ce dernier.

**Cette ressource a le caractère d'un produit issu de la fiscalité et non d'une subvention.**

Considérant la répartition désignée ci-dessus, son rendement pour le CAUE est estimé à environ 180 000 € au moment de la signature de cet accord. De par sa nature, il est appelé à varier au regard de la dynamique de la construction.

### **Article 2 – Durée de validité**

Les dispositions mentionnées dans cet accord restent en vigueur sauf accord des parties et délibération contraire intervenant avant le vote du budget annuel du Département.

### **Article 3- Modalités d'information**

Le Département notifie avant fin mars au CAUE le montant prévisionnel des encaissements pour la taxe d'aménagement voté dans le cadre de son budget primitif.

Pour améliorer l'information des collectivités territoriales en vue de leurs prévisions budgétaires, l'administration de l'Etat en charge de l'urbanisme doit fournir avant le 1<sup>er</sup> mars de chaque année, aux collectivités territoriales bénéficiaires dont le Département, les éléments concernant l'année civile précédente, nécessaires aux simulations de recette (cf. article L 331-34).

Cette information au niveau départemental sera transmise chaque année au CAUE par le Département dès qu'il en dispose. Au regard de son statut associatif, le CAUE a l'obligation de présenter un budget prévisionnel à son Conseil d'administration.

### **Article 4 – Modalités de reversement du Département vers le CAUE**

Les sommes recouvrées au titre de la taxe d'aménagement sont reversées mensuellement aux collectivités territoriales bénéficiaires. (Article R.331-15 du code de l'urbanisme). Pour la bonne gestion de la structure CAUE par ses administrateurs, le Département, une fois perçues les sommes attendues de l'Etat, procède chaque année au reversement de la part affectée au CAUE. Pour garantir au CAUE une trésorerie régulière, le Département verse au CAUE selon un rythme trimestriel les acomptes calculés sur la base du budget prévisionnel notifié. Une régularisation s'opère en début d'année suivante au vu des montants réellement encaissés par le Département au titre de l'exercice concerné.

Fait à Aurillac

Le

Pour le Conseil départemental  
Le Président

Pour le CAUE  
Le Président

Bruno FAURE

Gilles COMBELLE

**Extrait des délibérations de la Commission Permanente**

**REUNION DU 30 SEPTEMBRE 2022**

**DELIBERATION N°22CP08-33**

**Convention de mise à disposition de bureaux en faveur de l'Agence Auvergne-Rhône-Alpes  
Entreprises**

L'an deux mille vingt-deux, le trente septembre à neuf heures et trente minutes, la Commission Permanente du Conseil départemental, régulièrement convoquée le 9 septembre 2022, s'est réunie à l'Hôtel du Département, sous la présidence de Monsieur Bruno FAURE, Président du Conseil départemental,

*Présents : M. Didier ACHALME, Mme Dominique BEAUDREY, M. Jamal BELAÏDI, Mme Marina BESSE, M. Jean-Yves BONY, Mme Aurélie BRESSON, Mme Valérie CABECAS, M. Gilles CHABRIER, Mme Céline CHARRIAUD, Mme Marie-Hélène CHASTRE, M. Gilles COMBELLE, M. Alain DELAGE, Mme Annie DELRIEU, M. Vincent DESCOEUR, M. Philippe FABRE, M. Bruno FAURE, M. Stéphane FRECHOU, Mme Sylvie LACHAIZE, Mme Isabelle LANTUEJOL, Mme Mireille LEYMONIE, M. Jean MAGE, M. Pierre MATHONIER, Mme Magali MAUREL, M. Florian MORELLE, Mme Marie-Hélène ROQUETTE, Mme Valérie RUEDA, Mme Valérie SEMETEYS, M. Christophe VIDAL*

*Absent(s) excusé(s)  
ayant donné pouvoir*

*Mme Sophie BÉNÉZIT donne procuration à M. Christophe VIDAL, M. Jean-Jacques MONLOUBOU  
donne procuration à Mme Céline CHARRIAUD*

**LA COMMISSION PERMANENTE DU CONSEIL DEPARTEMENTAL,**

Après avoir pris connaissance du rapport de Monsieur le Président et après en avoir délibéré,

*Madame Valérie SEMETEYS se retire et ne participe pas au vote*

*Par 29 voix pour*

En application des délégations consenties à la Commission Permanente par délibération n° 21CD02-11 du Conseil départemental en date du 1<sup>er</sup> juillet 2021,

Considérant la nécessité de formaliser la mise à disposition de locaux pour héberger l'antenne cantalienne de l'Agence Auvergne-Rhône-Alpes Entreprises ;

- **AUTORISE** la mise à disposition gracieuse de locaux sis 11 rue Paul Doumer à Aurillac, dont le Département est propriétaire, au profit de l'Agence Auvergne-Rhône-Alpes Entreprises ;

- **VALIDE** le projet de convention fixant les modalités pratiques, techniques et financières de la mise à disposition desdits locaux, tel qu'il est joint en annexe ;

- **AUTORISE** Monsieur le Président du Conseil départemental ou son représentant à signer ladite convention et tout acte s'y rapportant.

**Publication** : 05-10-2022

**Transmission Préfecture** : 05-10-2022

Pour extrait certifié conforme au registre des délibérations  
du Conseil départemental

**Le Président du Conseil départemental**

**Bruno FAURE**

*La présente délibération peut faire l'objet d'un recours devant le Tribunal Administratif de Clermont-Ferrand dans un délai de deux mois à compter de la présente publication.*

## CONVENTION DE MISE À DISPOSITION DE BUREAUX EN FAVEUR DE L'AGENCE AUVERGNE-RHÔNES ALPES ENTREPRISES

Entre les soussignés:

Le **Département du Cantal**, sis 28 avenue Gambetta, 15015 AURILLAC, représenté par son Président  
Monsieur Bruno FAURE. Agissant en qualité et dûment habilité par délibération de la Commission permanente en date du ;  
D'une part,

**L'Agence Auvergne-Rhône-Alpes Entreprises** dont le siège est Immeuble Empreinte, 30 quai Perrache 69002 LYON représentée par son Directeur Général, Emmanuel MILLAN ;  
D'autre part,

### PREAMBULE

Association sans but lucratif, l'Agence Auvergne-Rhône-Alpes Entreprises, dont le principal financeur est la Région Auvergne-Rhône-Alpes, se consacre à la croissance des entreprises industrielles et de services à l'industrie. Elle oriente ainsi les entreprises à toutes les étapes de leur développement, investissement, formation et emploi, innovation, export, accès aux financements et projets européens. Auvergne-Rhône-Alpes Entreprises a également pour mission de promouvoir la Région Auvergne-Rhône-Alpes à l'international et de valoriser ses multiples atouts pour attirer de nouvelles entreprises.

Adhérent à l'Agence Auvergne-Rhône-Alpes Entreprises, le Département du Cantal met à disposition de celle-ci les locaux nécessaires à l'exercice de son activité et de son antenne.

### ARTICLE 1 : OBJET DE LA CONVENTION

La présente convention fixe les modalités pratiques, administratives et financières de la mise à disposition des locaux détaillés en article 2, sis 11 Rue Paul Doumer 15000 AURILLAC, au sein de la résidence « Le Moulin » et propriété du Département du Cantal.

### ARTICLE 2 : DESIGNATION DES LOCAUX MIS A DISPOSITION

Le Département du Cantal met à la disposition de la Région des locaux sis 11 Rue Paul Doumer 15000 AURILLAC, au sein de la résidence « Le Moulin » ;, selon les conditions suivantes :

- 5 bureaux ;
- une salle de réunion ;

- l'annexe 2 ;
- des sanitaires ;

L'ensemble est matérialisé sur le plan joint en annexe de la présente convention

Le mobilier, l'accès internet et les lignes téléphoniques le nettoyage des locaux sont pris en charge par l'Agence Auvergne-Rhône-Alpes Entreprises.

### ARTICLE 3 DESTINATION

Les locaux mis à disposition de l'Agence Auvergne-Rhône-Alpes Entreprises sont à l'usage exclusif de cette dernière dans le cadre de l'exercice des missions présentées en préambule aux présentes.

Aucune autre activité ne pourra y être exercée sans l'accord du Département du Cantal.

L'Agence Auvergne-Rhône-Alpes Entreprises ne pourra céder, sous-louer, affermer ou apporter, soit à un tiers, soit à une société quelconque tout ou partie des droits résultant de la présente convention.

Pour permettre un éventuel accès aux locaux situés en partie arrière de l'immeuble, le Département conserve la possibilité de traverser la salle de réunion mise à disposition.

### ARTICLE 4 - ETAT DES LIEUX

L'Agence Auvergne-Rhône-Alpes Entreprises prend les locaux en l'état, déclarant les bien connaître pour les avoir visités et occupés préalablement.

### ARTICLE 5 - ENTRETIEN DES LOCAUX

L'Agence Auvergne-Rhône-Alpes Entreprises devra veiller à la présentation esthétique de ses installations et nettoyer les locaux mis à disposition.

Elle ne pourra y apposer des inscriptions, panneaux ou affiches autres que ceux inhérents à son activité.

L'Agence Auvergne-Rhône-Alpes Entreprises s'engage à faire maintenir les lieux conformes à leur composition initiale et à les occuper en bon père de famille.

Elle répondra de toutes les dégradations qui surviendraient pendant la durée de la mise à disposition et résultant de son activité à l'exclusion de celles résultant de la vétusté. Elle assurera tous les travaux de menues réparations.

L'Agence Auvergne-Rhône-Alpes Entreprises devra signaler immédiatement au Département tous les désordres qui interviendraient, et tous les sinistres qui se produiraient dans le local.

Toute modification ou transformation du local fera l'objet d'accords conclus entre les parties. Les travaux d'aménagement souhaités par l'Agence Auvergne-Rhône-Alpes Entreprises s'effectueront à ses frais et après accord du Département. Ils resteront acquis à ce dernier à l'issue de la convention.

Le Département assurera toutes les grosses réparations relevant de l'article 606 du Code civil.



## ARTICLE 6 - MODALITES FINANCIERES DE LA MISE A DISPOSITION

Considérant l'objet social de l'Agence Auvergne-Rhône-Alpes Entreprises, la présente mise à disposition est consentie gracieusement par le Département du Cantal.  
Toutefois, toutes les charges de copropriété imputables au locataire ainsi que les charges de viabilité (eau, électricité, chauffage) seront facturées trimestriellement à l'Agence Auvergne-Rhône-Alpes Entreprises.

## ARTICLE 7 - RESPONSABILITE –ASSURANCES

Le Département du Cantal assure le local mis à disposition, à hauteur des responsabilités qu'il assume en tant que propriétaire.

L'Agence Auvergne-Rhône-Alpes Entreprises assure en dommages aux biens et en responsabilité civile pour tous les risques locatifs pouvant survenir pendant la période de mise à disposition des biens.

Le Département du Cantal ne saurait voir sa responsabilité engagée en cas de dommages ou de dégradations qui pourraient survenir du fait de l'occupation des locaux par le personnel de l'Agence Auvergne-Rhône-Alpes Entreprises et par les personnes accueillies par lui.

## ARTICLE 8 – DUREE

La présente convention est conclue à compter du 1<sup>er</sup> janvier 2022 pour une durée de 3 ans. Elle est renouvelable tacitement deux fois pour la même durée. Les parties prévoient de se revoir 3 mois avant son échéance afin de discuter des modalités de son renouvellement.

## ARTICLE 9 - MODIFICATION – RESILIATION

Toute modification de la présente convention devra faire l'objet d'un avenant.

Sur demande d'un des partenaires, la convention peut être dénoncée par Lettre Recommandée avec Accusé de Réception avec un préavis de 3 mois minimum.

## ARTICLE 10 - REGLEMENT DES LITIGES

En cas de litige dans l'application de la présente convention, les parties s'engagent expressément à rechercher un règlement amiable. A défaut d'accord, la partie la plus diligente saisira le Tribunal Administratif territorialement compétent.

Fait en deux exemplaires originaux à AURILLAC, le

Pour le Département du Cantal,  
Le Président,

Bruno FAURE

Pour l'Agence Auvergne-Rhône-Alpes  
Entreprises,  
Le Directeur

Emmanuel MILLAN

# ANNEXE

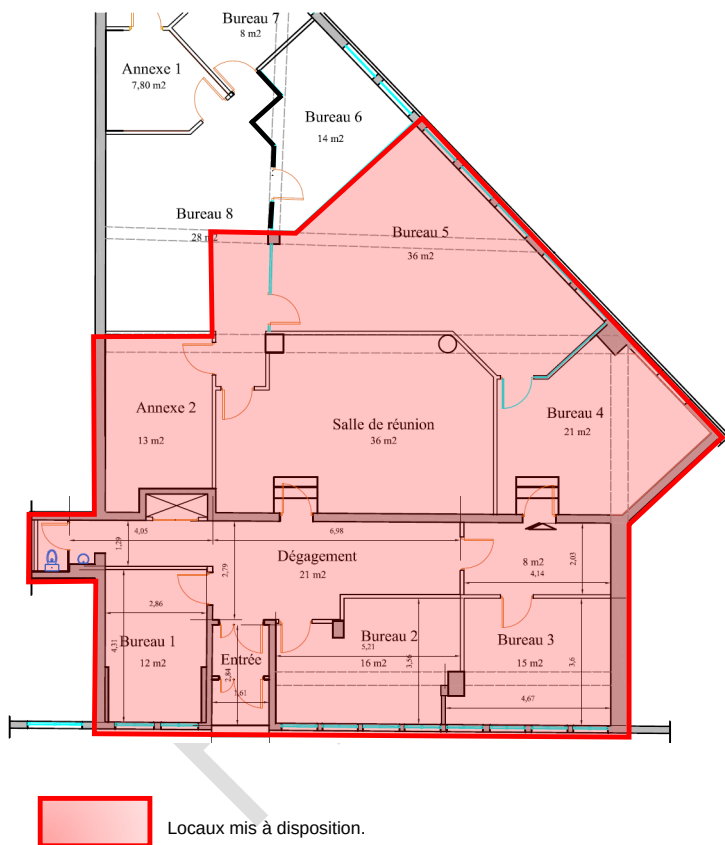

**Extrait des délibérations de la Commission Permanente**

**REUNION DU 30 SEPTEMBRE 2022**

**DELIBERATION N°22CP08-34**

**Mise à la réforme du matériel**

L'an deux mille vingt-deux, le trente septembre à neuf heures et trente minutes, la Commission Permanente du Conseil départemental, régulièrement convoquée le 9 septembre 2022, s'est réunie à l'Hôtel du Département, sous la présidence de Monsieur Bruno FAURE, Président du Conseil départemental,

*Présents : M. Didier ACHALME, Mme Dominique BEAUDREY, M. Jamal BELAÏDI, Mme Marina BESSE, M. Jean-Yves BONY, Mme Aurélie BRESSON, Mme Valérie CABECAS, M. Gilles CHABRIER, Mme Céline CHARRIAUD, Mme Marie-Hélène CHASTRE, M. Gilles COMBELLE, M. Alain DELAGE, Mme Annie DELRIEU, M. Vincent DESCOEUR, M. Philippe FABRE, M. Bruno FAURE, M. Stéphane FRECHOU, Mme Sylvie LACHAIZE, Mme Isabelle LANTUEJOL, Mme Mireille LEYMONIE, M. Jean MAGE, M. Pierre MATHONIER, Mme Magali MAUREL, M. Florian MORELLE, Mme Marie-Hélène ROQUETTE, Mme Valérie RUEDA, Mme Valérie SEMETEYS, M. Christophe VIDAL*

*Absent(s) excusé(s)  
ayant donné pouvoir*

*Mme Sophie BÉNÉZIT donne procuration à M. Christophe VIDAL, M. Jean-Jacques MONLOUBOU  
donne procuration à Mme Céline CHARRIAUD*

**LA COMMISSION PERMANENTE DU CONSEIL DEPARTEMENTAL,**

Après avoir pris connaissance du rapport de Monsieur le Président et après en avoir délibéré,

*Par 30 voix pour*

En application des délégations consenties à la Commission Permanente par délibération n° 21CD02-11 du Conseil départemental en date du 1<sup>er</sup> juillet 2021,

Vu le Code Général des Collectivités Territoriales ;

**- APPROUVE** la liste du matériel à mettre à la réforme conformément à la proposition jointe en annexe de la présente délibération.

**- AUTORISE** Monsieur le Président du Conseil départemental à organiser la vente selon les procédures en vigueur dans la collectivité.

**Publication** : 05-10-2022

**Transmission Préfecture** : 05-10-2022

Pour extrait certifié conforme au registre des délibérations  
du Conseil départemental

**Le Président du Conseil départemental**

**Bruno FAURE**

*La présente délibération peut faire l'objet d'un recours devant le Tribunal Administratif de Clermont-Ferrand dans un délai de deux mois à compter de la présente publication.*

## MISE A LA REFORME DE MATERIEL

VENTE A LA REFORME 2022-3 automne

TYPE DE MATERIEL	MARQUE ET TYPE	IMMAT.	MISE EN SERVICE	Km non garantie	Lieu de dépôt	Valeur estimée	vente via
PL	Renault Premium 270 16T Benne	AK-800-SD	05/06/2003	12000h	4 CHEMINS	3 000 €	Agorastore
VLU	Renault Kangoo 1,5 DCI 85	AJ-478-YL	15/01/2010	250 000	4 CHEMINS	150 €	Agorastore
VL	Peugeot 807 2.2HDI fap 175	AA-383-CK	22/04/2009	165 000	4 CHEMINS	300 €	Agorastore
FG	Iveco fg 7pl 5T5 136	AL-265-DH	09/09/2005	240 000	4 CHEMINS	300 €	Agorastore
VL	Peugeot 307	8031-HX-15	20/08/2007	195 000	4 CHEMINS	500 €	Agorastore
PL	RVI MIDLIUM 16T BIBENNE	CZ-952-KH	23/05/2005	13000h	4 CHEMINS	3 000 €	Agorastore

**Extrait des délibérations de la Commission Permanente**

**REUNION DU 30 SEPTEMBRE 2022**

**DELIBERATION N°22CP08-35**

**Demande de garantie d'emprunt présentée par l'Office Public de l'Habitat du Cantal à Aurillac - Cantal Habitat - Acquisition d'un logement à Arpajon-sur-Cère - 48 185 euros**

L'an deux mille vingt-deux, le trente septembre à neuf heures et trente minutes, la Commission Permanente du Conseil départemental, régulièrement convoquée le 9 septembre 2022, s'est réunie à l'Hôtel du Département, sous la présidence de Monsieur Bruno FAURE, Président du Conseil départemental,

*Présents : M. Didier ACHALME, Mme Dominique BEAUDREY, M. Jamal BELAÏDI, Mme Marina BESSE, M. Jean-Yves BONY, Mme Aurélie BRESSON, Mme Valérie CABECAS, M. Gilles CHABRIER, Mme Céline CHARRIAUD, Mme Marie-Hélène CHASTRE, M. Gilles COMBELLE, M. Alain DELAGE, Mme Annie DELRIEU, M. Vincent DESCOEUR, M. Philippe FABRE, M. Bruno FAURE, M. Stéphane FRECHOU, Mme Sylvie LACHAIZE, Mme Isabelle LANTUEJOUL, Mme Mireille LEYMONIE, M. Jean MAGE, M. Pierre MATHONIER, Mme Magali MAUREL, M. Florian MORELLE, Mme Marie-Hélène ROQUETTE, Mme Valérie RUEDA, Mme Valérie SEMETEYS, M. Christophe VIDAL*

*Absent(s) excusé(s)  
ayant donné pouvoir*

*Mme Sophie BÉNÉZIT donne procuration à M. Christophe VIDAL, M. Jean-Jacques MONLOUBOU  
donne procuration à Mme Céline CHARRIAUD*

**LA COMMISSION PERMANENTE DU CONSEIL DEPARTEMENTAL,**

Après avoir pris connaissance du rapport de Monsieur le Président et après en avoir délibéré,

*Les représentants du Département membres du C.A. de Cantal Habitat se retirent et ne participent pas au vote (Isabelle LANTUEJOUL, Jamal BELAÏDI, Marina BESSE, Marie-Hélène CHASTRE, Mireille LEYMONIE, Valérie SEMETEYS).*

*Par 24 voix pour*

En application des délégations consenties à la Commission Permanente par délibération n° 21CD02-11 du Conseil départemental en date du 1<sup>er</sup> juillet 2021,

Vu l'article 2298 du Code Civil ;

Vu les articles L 3231-4 et L 3231-4-1 du Code Général des Collectivités Territoriales ;

Vu la délibération n°21CD02-13 du Conseil départemental du 1<sup>er</sup> juillet 2021 donnant délégation à la Commission Permanente pour l'examen des dossiers de demande de garantie d'emprunt ;

Considérant la demande formulée par l'Office Public de l'Habitat du Cantal ayant son siège social 10 rue Pierre Marty 15000 Aurillac par courrier en date du 7 juillet 2022, tendant à obtenir la garantie partielle du Département, à hauteur de 24 092,50 € pour un emprunt d'un montant total de 48 185 €, à contracter auprès de la Caisse des Dépôts et Consignations pour financer l'acquisition d'un logement situé 2 bis rue des Pradels à Arpajon-sur-Cère ;

Considérant le contrat de prêt n°137270 en annexe signé entre l'Office Public de l'Habitat du Cantal, ci-après l'Emprunteur, et la Caisse des Dépôts et Consignations ;

Ledit contrat est joint en annexe et fait partie intégrante de la présente délibération.

- **DECIDE** d'accorder sa garantie à hauteur de 50 % pour le remboursement d'un prêt d'un montant total de 48 185 € souscrit par l'Emprunteur auprès de la Caisse des Dépôts et Consignations, selon les caractéristiques financières et aux charges et conditions de prêt n°137270, constitué d'une ligne de prêt. La garantie de la Collectivité à hauteur de 50 % est accordée pour la durée totale du prêt et jusqu'au complet remboursement de celui-ci et porte sur l'ensemble des sommes contractuellement dues par l'Emprunteur dont il ne serait pas acquitté à la date d'exigibilité.  
Sur notification de l'impayé par lettre simple de la Caisse des Dépôts et Consignations, la Collectivité s'engage dans les meilleurs délais à se substituer à l'emprunteur pour son paiement en renonçant au bénéfice de discussion et sans jamais opposer le défaut de ressources nécessaires à ce règlement.
- **DECIDE** de s'engager pendant toute la durée du prêt à libérer, en cas de besoin, des ressources suffisantes pour couvrir les charges du prêt.
- **APPROUVE** la convention à intervenir entre l'Office Public de l'Habitat du Cantal et le Département pour le contrat de prêt qui sera passé entre la Caisse des Dépôts et Consignations et l'Office Public de l'Habitat du Cantal, jointe en annexe de la présente délibération. Cette mention est inopposable à la Caisse des Dépôts et Consignations.
- **AUTORISE** le Président du Conseil départemental ou son représentant à signer la convention et le cas échéant, à signer les avenants correspondants et tout acte s'y rapportant.

**Publication** : 05-10-2022

**Transmission Préfecture** : 05-10-2022

Pour extrait certifié conforme au registre des délibérations  
du Conseil départemental

**Le Président du Conseil départemental**

**Bruno FAURE**

*La présente délibération peut faire l'objet d'un recours devant le Tribunal Administratif de Clermont-Ferrand dans un délai de deux mois à compter de la présente publication.*



BANQUE des  
**TERRITOIRES**



CAISSE DES DÉPÔTS ET CONSIGNATIONS

**CONTRAT DE PRÊT**

**N° 137270**

Entre

**OFFICE PUBLIC DE L HABITAT CANTAL - n° 000278343**

Et

**LA CAISSE DES DÉPÔTS ET CONSIGNATIONS**

PROCES-VERBAUX V3.33 page 1/22  
Contrat de prêt n° 137270 Emprunteur n° 000278343

Caisse des dépôts et consignations  
65 bd François Mitterrand - BP 445 - 63012 Clermont-Ferrand cedex 1 - Tél : 04 73 43 13 13  
auvergne-rhone-alpes@caissedesdepots.fr

[banquedesterritoires.fr](http://banquedesterritoires.fr) | @BanqueDesTerr

Paraphes

PP

1/22



BANQUE des  
**TERRITOIRES**



CAISSE DES DÉPÔTS ET CONSIGNATIONS

*CONTRAT DE PRÊT*

Entre

**OFFICE PUBLIC DE L HABITAT CANTAL**, SIREN n°: 271500019, sis(e) 10 RUE PIERRE MARTY BP 10423 15004 AURILLAC CEDEX,

Ci-après indifféremment dénommé(e) « **OFFICE PUBLIC DE L HABITAT CANTAL** » ou « **l'Emprunteur** »,

**DE PREMIÈRE PART,**

et :

**LA CAISSE DES DÉPÔTS ET CONSIGNATIONS**, établissement spécial créé par la loi du 28 avril 1816, codifiée aux articles L. 518-2 et suivants du Code monétaire et financier, sise 56 rue de Lille, 75007 PARIS,

Ci-après indifféremment dénommée « **la Caisse des Dépôts** », « **la CDC** » ou « **le Prêteur** »

**DE DEUXIÈME PART,**

Indifféremment dénommé(e)s « **les Parties** » ou « **la Partie** »

Paraphes

PP 

2/22





BANQUE des  
**TERRITOIRES**



CAISSE DES DÉPÔTS ET CONSIGNATIONS

## SOMMAIRE

ARTICLE 1	OBJET DU PRÊT	P.4
ARTICLE 2	PRÊT	P.4
ARTICLE 3	DURÉE TOTALE	P.4
ARTICLE 4	TAUX EFFECTIF GLOBAL	P.4
ARTICLE 5	DÉFINITIONS	P.4
ARTICLE 6	CONDITIONS DE PRISE D'EFFET ET DATE LIMITE DE VALIDITÉ DU CONTRAT	P.7
ARTICLE 7	CONDITIONS SUSPENSIVES AU VERSEMENT DE CHAQUE LIGNE DU PRÊT	P.8
ARTICLE 8	MISE À DISPOSITION DE CHAQUE LIGNE DU PRÊT	P.8
ARTICLE 9	CARACTÉRISTIQUES FINANCIÈRES DE CHAQUE LIGNE DU PRÊT	P.10
ARTICLE 10	DÉTERMINATION DES TAUX	P.11
ARTICLE 11	CALCUL ET PAIEMENT DES INTÉRÊTS	P.13
ARTICLE 12	AMORTISSEMENT ET REMBOURSEMENT DU CAPITAL	P.13
ARTICLE 13	RÈGLEMENT DES ÉCHÉANCES	P.14
ARTICLE 14	COMMISSIONS	P.14
ARTICLE 15	DÉCLARATIONS ET ENGAGEMENTS DE L'EMPRUNTEUR	P.14
ARTICLE 16	GARANTIES	P.17
ARTICLE 17	REMBOURSEMENTS ANTICIPÉS ET LEURS CONDITIONS FINANCIÈRES	P.17
ARTICLE 18	RETARD DE PAIEMENT - INTÉRÊTS MORATOIRES	P.20
ARTICLE 19	NON RENONCIATION	P.20
ARTICLE 20	DROITS ET FRAIS	P.20
ARTICLE 21	NOTIFICATIONS ET DONNÉES À CARACTÈRE PERSONNEL	P.20
ARTICLE 22	ÉLECTION DE DOMICILE ET ATTRIBUTION DE COMPÉTENCE	P.21
ANNEXE	CONFIRMATION D'AUTORISATION DE PRÉLÈVEMENT AUTOMATIQUE	
L' ANNEXE EST UNE PARTIE INDISSOCIABLE DU PRÉSENT CONTRAT DE PRÊT		

PROCES 450634 V1 13 - Page 3/22  
Contrat de prêt n° 137201 Emprunteur n° 000278343

Caisse des dépôts et consignations  
65 bd François Mitterrand - BP 445 - 63012 Clermont-Ferrand cedex 1 - Tél : 04 73 43 13 13  
auvergne-rhone-alpes@caissedesdepots.fr

[banquedesterritoires.fr](http://banquedesterritoires.fr) | @BanqueDesTerr

Paraphes

PP

3/22



CAISSE DES DÉPÔTS ET CONSIGNATIONS

**ARTICLE 1 OBJET DU PRÊT**

Le présent Contrat est destiné au financement de l'opération LES JARDINS D AURILLAC-PRGM 528, Parc social public, Acquisition seule de 1 logement situé 2 BIS RUE DES PRADELS 15130 ARPAJON-SUR-CERE.

**ARTICLE 2 PRÊT**

Le Prêteur consent à l'Emprunteur qui l'accepte, un Prêt d'un montant maximum de quarante-huit mille cent-quatre-vingt-cinq euros (48 185,00 euros) constitué de 1 Ligne du Prêt.

Ce Prêt est destiné au financement de l'opération visée à l'Article « **Objet du Prêt** » et selon l'affectation suivante :

- PLUS, d'un montant de quarante-huit mille cent-quatre-vingt-cinq euros (48 185,00 euros) ;

**ARTICLE 3 DURÉE TOTALE**

Le Contrat entre en vigueur suivant les dispositions de l'Article « **Conditions de Prise d'Effet et Date Limite de Validité du Contrat** » pour une durée totale allant jusqu'au paiement de la dernière échéance du Prêt.

**ARTICLE 4 TAUX EFFECTIF GLOBAL**

Le Taux Effectif Global (TEG), figurant à l'Article « **Caractéristiques Financières de chaque Ligne du Prêt** », est donné en respect des dispositions de l'article L. 313-4 du Code monétaire et financier.

Le TEG de chaque Ligne du Prêt est calculé pour leur durée totale sans remboursement anticipé, sur la base du taux d'intérêt initial auquel s'ajoutent les frais, commissions ou rémunérations de toute nature nécessaires à l'octroi du Prêt.

**ARTICLE 5 DÉFINITIONS**

Pour l'interprétation et l'application du Contrat, les termes et expressions ci-après auront la signification suivante :

Les « **Autorisations** » désignent tout agrément, permis, certificat, autorisation, licence, approbation, notariatisation ou enregistrement.

Le « **Contrat** » désigne le présent Contrat de Prêt, son annexe et ses éventuels avenants.

La « **Courbe de Taux de Swap Euribor** » désigne la courbe formée par la structure par termes des Taux de Swap Euribor.

En cas d'absence de publication de ces taux pour une maturité donnée, la Courbe de Taux de Swap Euribor sera déterminée par interpolation linéaire réalisée à partir des Taux de Swap Euribor (taux swap « ask ») publiés pour une durée immédiatement inférieure et de ceux publiés pour une durée immédiatement supérieure.

Caisse des dépôts et consignations

65 bd François Mitterrand - BP 445 - 63012 Clermont-Ferrand cedex 1 - Tél : 04 73 43 13 13  
auvergne-rhone-alpes@caissedesdepots.fr

[banquedesterritoires.fr](http://banquedesterritoires.fr) @BanqueDesTerr

Paraphes

PP

4/22



BANQUE des  
TERRITOIRES



#### CAISSE DES DÉPÔTS ET CONSIGNATIONS

La « **Courbe de Taux de Swap Inflation** » désigne la courbe formée par la structure par termes des Taux de Swap Inflation.

En cas d'absence de publication de ces taux pour une maturité donnée, la Courbe de Taux de Swap Inflation sera déterminée par interpolation linéaire réalisée à partir des Taux de Swap Inflation (taux swap « ask ») publiés pour une durée immédiatement inférieure et de ceux publiés pour une durée immédiatement supérieure.

La « **Date de Début de la Phase d'Amortissement** » correspond au premier jour du mois suivant la Date d'Effet du Contrat additionnée, dans le cas d'une Ligne du Prêt avec une Phase de Préfinancement, de la Durée de la Phase de Préfinancement.

Les « **Dates d'Echéances** » correspondent, pour une Ligne du Prêt, aux dates de paiement des intérêts et/ou de remboursement du capital pendant la Phase d'Amortissement.

Selon la périodicité choisie, la date des échéances est déterminée à compter de la Date de Début de la Phase d'Amortissement.

La « **Date d'Effet** » du Contrat est la date de réception, par le Prêteur, du Contrat signé par l'ensemble des Parties et ce, dès lors que la (ou les) condition(s) stipulée(s) à l'Article « **Conditions de Prise d'Effet et Date Limite de Validité du Contrat** » a (ont) été remplie(s).

La « **Date Limite de Mobilisation** » correspond à la date de fin de la Phase de Mobilisation d'une Ligne du Prêt et est fixée soit deux mois avant la date de première échéance si la Ligne du Prêt ne comporte pas de Phase de Préfinancement, soit au terme de la Durée de la Phase de Préfinancement si la Ligne du Prêt comporte une Phase de Préfinancement.

Le « **Droit Environnemental** » désigne (i) la législation de l'Union Européenne (en ce compris ses principes généraux et usages), (ii) les lois et réglementations nationales, ainsi que (iii) tous traités internationaux applicables.

La « **Durée de la Ligne du Prêt** » désigne, pour chaque Ligne du Prêt, la durée comprise entre la Date de Début de la Phase d'Amortissement et la dernière Date d'Echéance.

La « **Durée totale du Prêt** » désigne la durée comprise entre le premier jour du mois suivant sa Date d'Effet et la dernière Date d'Echéance.

La « **Durée de la Phase d'Amortissement de la Ligne du Prêt** » désigne la durée comprise entre la Date de Début de la Phase d'Amortissement et la dernière Date d'Echéance.

La « **Garantie** » est une sûreté accordée au Prêteur qui lui permet d'obtenir le paiement de sa créance en cas de défaillance de l'Emprunteur.

La « **Garantie publique** » désigne l'engagement par lequel une collectivité publique accorde sa caution à l'Emprunteur en garantissant au Prêteur le remboursement de la Ligne du Prêt en cas de défaillance de sa part.

L'« **Index** » désigne, pour une Ligne du Prêt, l'Index de référence appliqué en vue de déterminer le taux d'intérêt.

L'« **Index Livret A** » désigne le taux du Livret A, exprimé sous forme de taux annuel, calculé par les pouvoirs publics sur la base de la formule en vigueur décrite à l'article 3 du règlement n°86-13 modifié du 14 mai 1986 du Comité de la Réglementation Bancaire et Financière relatif à la rémunération des fonds reçus par les établissements de crédit.

Caisse des dépôts et consignations

65 bd François Mitterrand - BP 445 - 63012 Clermont-Ferrand cedex 1 - Tél : 04 73 43 13 13  
auvergne-rhone-alpes@caissedesdepots.fr

banquedesterritoires.fr @BanqueDesTerr

Paraphes

PP

5/22





BANQUE des  
TERRITOIRES



#### CAISSE DES DÉPÔTS ET CONSIGNATIONS

A chaque Révision de l'Index Livret A, l'Emprunteur aura la faculté de solliciter du Prêteur la communication des informations utiles concernant la nouvelle valeur applicable à la prochaine Date d'Echéance. En cas d'indisponibilité temporaire de l'Index, l'Emprunteur ne pourra remettre en cause la Consolidation de la Ligne du Prêt ou retarder le paiement des échéances. Celles-ci continueront à être appelées aux Dates d'Echéances contractuelles, sur la base du dernier Index publié et seront révisées lorsque les nouvelles modalités de révision seront connues.

Si le Livret A servant de base aux modalités de révision de taux vient à disparaître avant le complet remboursement du Prêt, de nouvelles modalités de révision seront déterminées par le Prêteur en accord avec les pouvoirs publics. Dans ce cas, tant que les nouvelles modalités de révision ne seront pas définies, l'Emprunteur ne pourra user de la faculté de rembourser par anticipation qu'à titre provisionnel ; le décompte de remboursement définitif sera établi dès détermination des modalités de révision de remplacement.

Le « **Jour ouvré** » désigne tout jour de la semaine autre que le samedi, le dimanche ou jour férié légal.

La « **Ligne du Prêt** » désigne la ligne affectée à la réalisation de l'opération ou à une composante de celle-ci. Elle correspond à un produit déterminé et donne lieu à l'établissement d'un tableau d'amortissement qui lui est propre. Son montant correspond à la somme des Versements effectués pendant la Phase de Mobilisation auquel sont ajoutés le cas échéant, pour une Ligne du Prêt avec une Phase de Préfinancement, les intérêts capitalisés liés aux Versements.

Le « **Livret A** » désigne le produit d'épargne prévu par les articles L. 221-1 et suivants du Code monétaire et financier.

La « **Phase d'Amortissement pour une Ligne du Prêt sans Phase de Préfinancement** » désigne, pour chaque Ligne du Prêt, la période débutant au premier jour du mois suivant la Date d'Effet, durant laquelle l'Emprunteur rembourse le capital prêté dans les conditions définies à l'Article « **Règlement des Echéances** », et allant jusqu'à la dernière Date d'Echéance.

La « **Phase de Mobilisation pour une Ligne du Prêt sans Phase de Préfinancement** » désigne la période débutant dix (10) Jours ouvrés après la Date d'Effet et s'achevant 2 mois avant la date de première échéance de la Ligne du Prêt. Durant cette phase, l'Emprunteur a la faculté d'effectuer des demandes de Versement.

Le « **Prêt** » désigne la somme mise à disposition de l'Emprunteur sous la forme d'une ou plusieurs Lignes du Prêt. Son montant ne peut pas excéder celui stipulé à l'Article « **Prêt** ».

Le « **Prêt Locatif à Usage Social** » (**PLUS**) est défini à l'article R. 331-14 du Code de la construction et de l'habitation. Il est destiné à l'acquisition, à la construction et à l'amélioration de logements locatifs à usage social.

La « **Révision** » consiste à prendre en compte la nouvelle valeur de l'Index de référence selon les modalités de révision ci-dessous :

La « **Double Révisibilité Limitée** » (**DL**) signifie que, pour une Ligne du Prêt, le taux d'intérêt actuariel annuel et le taux de progressivité des échéances sont révisés en cas de variation de l'Index. Toutefois, le taux de progressivité des échéances ne peut être inférieur à son taux plancher.

PR0059-PR0059 V3.33 page 6/22  
Contrat de prêt n° 137270 Emprunteur n° 000276343

Caisse des dépôts et consignations  
65 bd François Mitterrand - BP 445 - 63012 Clermont-Ferrand cedex 1 - Tél : 04 73 43 13 13  
auvergne-rhone-alpes@caissedesdepots.fr  
banquedesterritoires.fr @BanqueDesTerr

Paraphes

PP

6/22



CAISSE DES DÉPÔTS ET CONSIGNATIONS

Le « **Taux de Swap Euribor** » désigne à un moment donné, en euro et pour une maturité donnée, le taux fixe en fine qui sera échangé contre l'Index Euribor par référence aux taux composites Bloomberg pour la Zone euro disponibles pour les maturités allant de 1 à 50 ans (taux swap « ask »), tels que publiés sur les pages Bloomberg accessibles à l'aide de la fonction <IRSB>, ou en cas de cessation de publication sur ces pages, toutes autres pages Bloomberg ou Thomson Reuters ou d'autres contributeurs financiers agréés qui seraient notifiées par le Prêteur à l'Emprunteur.

Le « **Taux de Swap Inflation** » désigne, à un moment donné et pour une maturité donnée, le taux (exprimé en pourcentage ou en points de base par an) fixe zéro coupon (déterminé lors de la conclusion d'un contrat de swap) qui sera échangé contre l'inflation cumulée sur la durée du swap, par référence aux taux London composites swap zéro coupon pour l'inflation hors tabac disponibles pour des maturités allant de 1 à 50 ans (taux swap « ask »), tels que publiés sur les pages Bloomberg accessibles à l'aide des codes <FRSWI1 Index> à <FRSWI50 Index>, ou en cas de cessation de publication sur ces pages, toutes autres pages Bloomberg ou Thomson Reuters ou d'autres contributeurs financiers agréés qui seraient notifiées par le Prêteur à l'Emprunteur.

La « **Valeur de Marché de la Ligne du Prêt** » désigne, pour une Ligne du Prêt, à une date donnée, la valeur actualisée de chacun des flux de Versements et de remboursements en principal et intérêts restant à courir.

Dans le cas d'un Index révisable ou variable, les échéances seront recalculées sur la base de scénarios déterminés :

- sur la Courbe de Taux de Swap Euribor dans le cas de l'Index Euribor ;
- sur la Courbe de Taux de Swap Inflation dans le cas de l'Index Inflation ;
- sur une combinaison des Courbes de Taux de Swap des indices de référence utilisés au sein des formules en vigueur, dans le cas des Index Livret A ou LEP.

Les échéances calculées sur la base du taux fixe ou des scénarios définis ci-dessus, sont actualisées sur la Courbe de Taux de Swap Euribor zéro coupon.

Les courbes utilisées sont celles en vigueur le jour du calcul des sommes dues.

Le « **Versement** » désigne, pour une Ligne du Prêt, la mise à disposition de l'Emprunteur de tout ou partie du montant en principal de la Ligne du Prêt.

## **ARTICLE 6 CONDITIONS DE PRISE D'EFFET ET DATE LIMITE DE VALIDITÉ DU CONTRAT**

Le présent contrat et l'annexe devront être retournés signés au Prêteur

- soit par courrier : le Contrat devra alors être dûment complété, paraphé à chaque page et signé à la dernière page ;
- soit électroniquement via le site [www.banquedesterritoires.fr](http://www.banquedesterritoires.fr) si l'Emprunteur a opté pour la signature électronique : la signature sera alors apposée électroniquement sans qu'il soit besoin de parapher les pages.

Le contrat prendra effet à la date de réception du Contrat signé par l'ensemble des Parties et après réalisation, à la satisfaction du Prêteur, de la (ou des) condition(s) ci-après mentionnée(s).

A défaut de réalisation de cette (ou de ces) condition(s) à la date du **28/09/2022** le Prêteur pourra considérer le présent Contrat comme nul et non avenu.

Caisse des dépôts et consignations

65 bd François Mitterrand - BP 445 - 63012 Clermont-Ferrand cedex 1 - Tél : 04 73 43 13 13  
[auvergne-rhone-alpes@caissedesdepots.fr](mailto:auvergne-rhone-alpes@caissedesdepots.fr)

[banquedesterritoires.fr](http://banquedesterritoires.fr) @BanqueDesTerr

Paraphes  
PP

7/22





CAISSE DES DÉPÔTS ET CONSIGNATIONS

La prise d'effet est subordonnée à la réalisation de la (ou des) condition(s) suivante(s) :

- la production de (ou des) acte(s) conforme(s) habilitant le représentant de l'Emprunteur à intervenir au présent contrat.

**ARTICLE 7 CONDITIONS SUSPENSIVES AU VERSEMENT DE CHAQUE LIGNE DU PRÊT**

Il est précisé que le Versement d'une Ligne du Prêt est subordonné au respect des dispositions suivantes :

- que l'autorisation de prélèvement soit retournée au Prêteur signée par un représentant de l'Emprunteur habilité ;
- qu'il n'y ait aucun manquement de l'Emprunteur à l'un quelconque des engagements prévus à l'Article « **Déclarations et Engagements de l'Emprunteur** » ;
- qu'aucun cas d'exigibilité anticipée, visé à l'Article « **Remboursements Anticipés et Leurs Conditions Financières** », ne soit survenu ou susceptible de survenir ;
- que l'Emprunteur ne soit pas en situation d'impayé, de quelque nature que ce soit, vis-à-vis du Prêteur ;
- que l'Emprunteur justifie au Prêteur l'engagement de l'opération financée tel que précisé à l'Article « **Mise à Disposition de chaque Ligne du Prêt** » ;
- que l'Emprunteur produise au Prêteur la (ou les) pièce(s) suivante(s) :
  - Contrat de prêt(s) signé de l'ensemble des parties
  - Garantie(s) conforme(s)

A défaut de réalisation des conditions précitées au moins dix (10) Jours ouvrés avant la date souhaitée pour le premier Versement, le Prêteur sera dans l'impossibilité de procéder au Versement des fonds à cette date.

**ARTICLE 8 MISE À DISPOSITION DE CHAQUE LIGNE DU PRÊT**

Chaque Ligne du Prêt est mise à disposition pendant la Phase de Mobilisation du Contrat. Les Versements sont subordonnés au respect de l'Article « **Conditions Suspensives au Versement de chaque Ligne du Prêt** », à la conformité et à l'effectivité de la (ou des) Garantie(s) apportée(s), ainsi qu'à la justification, par l'Emprunteur, de l'engagement de l'opération financée notamment par la production de l'ordre de service de démarrage des travaux, d'un compromis de vente ou de toute autre pièce préalablement agréée par le Prêteur.

Sous réserve des dispositions de l'alinéa précédent, un échéancier de Versements pour chaque Ligne du Prêt est proposé par le Prêteur à l'Emprunteur. Cet échéancier est positionné à la Date Limite de Mobilisation des fonds.

Le premier Versement est subordonné à la prise d'effet du Contrat et ne peut intervenir moins de dix (10) Jours ouvrés après la Date d'Effet et le dernier Versement doit intervenir avant la Date Limite de Mobilisation.

Il appartient à l'Emprunteur de s'assurer que l'échéancier de Versements correspond à l'opération financée ou de le modifier dans les conditions ci-après :



BANQUE des  
**TERRITOIRES**



#### CAISSE DES DÉPÔTS ET CONSIGNATIONS

toute modification du ou des échéanciers de Versements doit être :

- soit adressée par l'Emprunteur au Prêteur par lettre parvenue au moins dix (10) Jours ouvrés avant la date de Versement prévue initialement,
- soit réalisée par l'Emprunteur directement sur le site : [www.banquedesterritoires.fr](http://www.banquedesterritoires.fr) en respectant un délai de trois (3) Jours ouvrés entre la date de demande et la nouvelle date de réalisation du Versement souhaitée.

Le Prêteur se réserve le droit de requérir de l'Emprunteur les justificatifs de cette modification de l'échéancier.

A la date limite de mobilisation de chaque Ligne du Prêt, si la somme des Versements est inférieure au montant de la Ligne du Prêt, le montant de la Ligne du Prêt sera ramené au montant effectivement versé dans les conditions figurant à l'Article « **Caractéristiques Financières de chaque Ligne du Prêt** ».

En cas de retard dans le déroulement de l'opération, l'Emprunteur s'engage à avertir le Prêteur et à adapter le ou les échéanciers de Versements prévisionnels aux besoins effectifs de décaissements liés à l'avancement des travaux.

Le Prêteur a la faculté, pour des raisons motivées, de modifier une ou plusieurs dates prévues à l'échéancier de Versements voire de suspendre les Versements, sous réserve d'en informer préalablement l'Emprunteur par courrier ou par voie électronique.

Les Versements sont domiciliés sur le compte dont l'intitulé exact est porté sur l'accusé de réception transmis à l'Emprunteur à la prise d'effet du Contrat.

L'Emprunteur a la faculté de procéder à un changement de domiciliation en cours de Versement du Prêt sous réserve d'en faire la demande au Prêteur, par lettre parvenue au moins vingt (20) Jours ouvrés avant la nouvelle date de réalisation du Versement.

Le Prêteur se réserve, toutefois, le droit d'agréer les établissements teneurs des comptes ainsi que les catégories de comptes sur lesquels doivent intervenir les Versements.



CAISSE DES DÉPÔTS ET CONSIGNATIONS

## ARTICLE 9 CARACTÉRISTIQUES FINANCIÈRES DE CHAQUE LIGNE DU PRÊT

Les caractéristiques financières de chaque Ligne du Prêt sont les suivantes :

Offre CDC				
Caractéristiques de la Ligne du Prêt	PLUS			
Enveloppe	-			
Identifiant de la Ligne du Prêt	5486899			
Montant de la Ligne du Prêt	48 185 €			
Commission d'instruction	0 €			
Durée de la période	Annuelle			
Taux de période	1,53 %			
TEG de la Ligne du Prêt	1,53 %			
Phase d'amortissement				
Durée	40 ans			
Index <sup>1</sup>	Livret A			
Marge fixe sur index	0,53 %			
Taux d'intérêt <sup>2</sup>	1,53 %			
Périodicité	Annuelle			
Profil d'amortissement	Échéance prioritaire (intérêts différés)			
Condition de remboursement anticipé volontaire	Indemnité actuarielle			
Modalité de révision	DL			
Taux de progressivité de l'échéance	0 %			
Taux plancher de progressivité des échéances	0 %			
Mode de calcul des intérêts	Equivalent			
Base de calcul des intérêts	30 / 360			

<sup>1</sup> A titre purement indicatif et sans valeur contractuelle, la valeur de l'index à la date d'émission du présent Contrat est de 1 % (Livret A).

<sup>2</sup> Le(s) taux indiqué(s) ci-dessus est (sont) susceptible(s) de varier en fonction des variations de l'index de la Ligne du Prêt.





BANQUE des  
**TERRITOIRES**



#### CAISSE DES DÉPÔTS ET CONSIGNATIONS

L'Emprunteur reconnaît que, conformément à la réglementation en vigueur, le TEG susmentionné, calculé selon un mode proportionnel au taux de période établi à partir d'une période de mois normalisés et rapporté à une année civile, est fourni en tenant compte de l'ensemble des commissions, rémunérations et frais, dont les frais de garantie, supportés par l'Emprunteur et portés à la connaissance du Prêteur lors de l'instruction de chaque Ligne du Prêt.

Pour l'avenir, le Prêteur et l'Emprunteur reconnaissent expressément pour chaque Ligne du Prêt, que :

- le TEG du fait des particularités de taux notamment en cas de taux variable, ne peut être fourni qu'à titre indicatif ;
- le calcul est effectué sur l'hypothèse d'un unique Versement, à la date de signature du Contrat qui vaut, pour les besoins du calcul du TEG, date de début d'amortissement théorique du Prêt.

Toutefois, ce TEG indicatif ne saurait être opposable au Prêteur en cas de modification des informations portées à sa connaissance.

Et, l'Emprunteur reconnaît avoir procédé personnellement à toutes les estimations qu'il jugeait nécessaires à l'appréciation du coût total de chaque Ligne du Prêt.

Les frais de garantie, visés ci-dessus, sont intégrés pour le calcul du TEG sur la base du montage de garantie prévu à l'Article « **Garantie** ».

### **ARTICLE 10 DÉTERMINATION DES TAUX**

#### **MODALITÉS D'ACTUALISATION DU TAUX VARIABLE**

A chaque variation de l'Index, l'Emprunteur aura la faculté de solliciter du Prêteur la communication des informations utiles concernant les nouvelles valeurs applicables à la prochaine Date d'Echéance de chaque Ligne du Prêt.

Selon les caractéristiques propres à chaque Ligne du Prêt, l'actualisation du (ou des) taux applicable(s) s'effectue selon les modalités de révisions ci-après.

Le taux d'intérêt et, le cas échéant, le taux de progressivité de l'échéance indiqués à l'Article « **Caractéristiques Financières de chaque Ligne du Prêt** », font l'objet d'une actualisation de leur valeur, à la Date d'Effet du Contrat, en cas de variation de l'Index.

Les valeurs actualisées sont calculées par application des formules de révision indiquées ci-après.

#### **MODALITÉS DE RÉVISION DU TAUX VARIABLE**



CAISSE DES DÉPÔTS ET CONSIGNATIONS

Pour chaque Ligne du Prêt révisée selon la modalité « Double Révisabilité Limitée » avec un plancher à 0 %, le taux d'intérêt actuariel annuel (I) et le taux annuel de progressivité (P) indiqués à l'Article « **Caractéristiques Financières de chaque Ligne du Prêt** » et actualisés, comme indiqué ci-dessus, sont révisés à la Date de Début de la Phase d'Amortissement puis à chaque Date d'Echéance de la Ligne du Prêt, dans les conditions ci-après définies :

- Le taux d'intérêt révisé (I') de la Ligne de Prêt est déterminé selon la formule :  $I' = T + M$

où T désigne le taux de l'Index en vigueur à la date de Révision et M la marge fixe sur Index prévue à l'Article « **Caractéristiques Financières de chaque Ligne du Prêt** » en vigueur à la Date d'Echéance de la Ligne du Prêt.

Le taux ainsi calculé correspond au taux actuariel annuel pour la Durée de la Ligne du Prêt restant à courir. Il s'applique au capital restant dû et, le cas échéant, à la part des intérêts dont le règlement a été différé.

- Le taux annuel de progressivité révisé (P') des échéances, est déterminé selon la formule :  $P' = (1+I') (1+P) / (1+I) - 1$

Si le résultat calculé selon la formule précédente est négatif, P' est alors égal à 0 %

Les taux révisés s'appliquent au calcul des échéances relatives à la Phase d'Amortissement restant à courir.

En tout état de cause, en Phase d'Amortissement ainsi qu'en Phase de Préfinancement éventuelle, le taux d'intérêt de chaque Ligne du Prêt ne saurait être négatif et le cas échéant sera ramené à 0 %.

**SUBSTITUTION DE L'INDEX ET/OU AUTRE(S) INDICE(S) EN CAS DE DISPARITION DÉFINITIVE DE L'INDEX ET/OU AUTRE(S) INDICE(S)**

L'Emprunteur reconnaît que les Index et les indices nécessaires à la détermination de la Courbe de Taux de Swap Euribor, de la Courbe de Taux de Swap Inflation et/ou le cas échéant de la Courbe de Taux OAT sont susceptibles d'évoluer en cours d'exécution du présent Contrat.

En particulier,

- si un Index ou un indice nécessaire à la détermination de la Courbe de Taux de Swap Inflation, de la Courbe de Taux de Swap Euribor et/ou le cas échéant de la Courbe de Taux OAT cesse d'être publié de manière permanente et définitive,

- s'il est publiquement et officiellement reconnu que ledit indice a cessé d'être représentatif du marché ou de la réalité économique sous-jacent qu'il entend mesurer ; ou

- si son administrateur fait l'objet d'une procédure de faillite ou de résolution ou d'un retrait d'agrément (ci-après désignés comme un « Événement »),

le Prêteur désignera l'indice qui se substituera à ce dernier à compter de la disparition effective de l'indice affecté par un Événement (ou à toute autre date antérieure déterminée par le Prêteur) parmi les indices de référence officiellement désignés ou recommandés, par ordre de priorité :

(1) par l'administrateur de l'indice affecté par un Événement ;

(2) en cas de non désignation d'un successeur dans l'administration de l'indice affecté par un Événement, par toute autorité compétente (en ce compris la Commission Européenne ou les pouvoirs publics) ; ou

(3) par tout groupe de travail ou comité mis en place ou constitué à la demande de l'une quelconque des entités visées au (1) ou au (2) ci-dessus comme étant le (ou les) indices de référence de substitution de l'indice affecté par un Événement, étant précisé que le Prêteur se réserve le droit d'appliquer ou non la marge d'ajustement recommandée.

Le Prêteur, agissant de bonne foi, pourra en outre procéder à certains ajustements relatifs aux modalités de détermination et de décompte des intérêts afin de préserver l'équilibre économique des opérations réalisées entre l'Emprunteur et le Prêteur.

Paraphes

PP

Caisse des dépôts et consignations

65 bd François Mitterrand - BP 445 - 63012 Clermont-Ferrand cedex 1 - Tél : 04 73 43 13 13  
auvergne-rhone-alpes@caissedesdepots.fr

banquedesterritoires.fr @BanqueDesTerr

12/22





CAISSE DES DÉPÔTS ET CONSIGNATIONS

En particulier, si l'Index Euribor est affecté par un Événement, le Prêteur pourra substituer au Taux de Swap Euribor le taux fixe en fine qui sera échangé contre l'indice de substitution choisi. L'indice de substitution et les éventuels ajustements y afférents seront notifiés à l'Emprunteur.

Afin de lever toute ambiguïté, il est précisé que le présent paragraphe (Substitution de l'Index – disparition permanente et définitive de l'Index et/ou autres indices) et l'ensemble de ses stipulations s'appliqueront mutatis mutandis à tout taux successeur de l'Index initial et/ou des autres indices initiaux qui serait à son tour affecté par un Événement.

## ARTICLE 11 CALCUL ET PAIEMENT DES INTÉRÊTS

Les intérêts dus au titre de la période comprise entre deux Dates d'Echéances sont déterminés selon la ou les méthodes de calcul décrites ci-après.

Où (I) désigne les intérêts calculés à terme échu, (K) le capital restant dû au début de la période majoré, le cas échéant, du stock d'intérêts et (t) le taux d'intérêt annuel sur la période.

- Méthode de calcul selon un mode équivalent et une base « 30 / 360 » :

$$I = K \times [(1 + t) \text{ "base de calcul" } - 1]$$

La base de calcul « 30 / 360 » suppose que l'on considère que tous les mois comportent 30 jours et que l'année comporte 360 jours.

Pour chaque Ligne du Prêt, les intérêts seront exigibles selon les conditions ci-après.

Pour chaque Ligne du Prêt ne comportant pas de Phase de Préfinancement, les intérêts dus au titre de la première échéance seront déterminés prorata temporis pour tenir compte des dates effectives de Versement des fonds.

De la même manière, les intérêts dus au titre des échéances suivantes seront déterminés selon les méthodes de calcul ci-dessus et compte tenu des modalités définies à l'Article « **Caractéristiques Financières de chaque Ligne du Prêt** ».

## ARTICLE 12 AMORTISSEMENT ET REMBOURSEMENT DU CAPITAL

Pour chaque Ligne du Prêt, l'amortissement du capital se fera selon le ou les profils d'amortissements ci-après.

Lors de l'établissement du tableau d'amortissement d'une Ligne du Prêt avec un profil « échéance prioritaire (intérêts différés) », les intérêts et l'échéance sont prioritaires sur l'amortissement de la Ligne du Prêt. Ce dernier se voit déduit et son montant correspond à la différence entre le montant de l'échéance et celui des intérêts.

La séquence d'échéance est fonction du taux de progressivité des échéances mentionnées aux Articles « **Caractéristiques Financières de chaque Ligne du Prêt** » et « **Détermination des Taux** ».

Si les intérêts sont supérieurs à l'échéance, alors la différence entre le montant des intérêts et de l'échéance constitue les intérêts différés. Le montant amorti au titre de la période est donc nul.

Caisse des dépôts et consignations

65 bd François Mitterrand - BP 445 - 63012 Clermont-Ferrand cedex 1 - Tél : 04 73 43 13 13  
auvergne-rhone-alpes @caissedesdepots.fr

banquedesterritoires.fr @BanqueDesTerr

Paraphes

PP

13/22



### **ARTICLE 13 RÈGLEMENT DES ÉCHÉANCES**

L'Emprunteur paie, à chaque Date d'Échéance, le montant correspondant au remboursement du capital et au paiement des intérêts dus. Ce montant est déterminé selon les modalités définies à l'Article « **Caractéristiques Financières de chaque Ligne du Prêt** ».

Le tableau d'amortissement de chaque Ligne du Prêt indique le capital restant dû et la répartition des échéances entre capital et intérêts, et le cas échéant du stock d'intérêts, calculée sur la base d'un Versement unique réalisé en Date de Début de la Phase d'Amortissement.

Les paiements font l'objet d'un prélèvement automatique au bénéfice du Prêteur. Ce prélèvement est effectué conformément à l'autorisation reçue par le Prêteur à cet effet.

Les paiements sont effectués de sorte que les fonds parviennent effectivement dans les écritures comptables de la Caisse des Dépôts au plus tard le jour de l'échéance ou le premier jour ouvré suivant celui de l'échéance si ce jour n'est pas un jour ouvré.

### **ARTICLE 14 COMMISSIONS**

Le présent Prêt n'est soumis à la perception d'aucune commission d'instruction.

### **ARTICLE 15 DÉCLARATIONS ET ENGAGEMENTS DE L'EMPRUNTEUR**

#### **DÉCLARATIONS DE L'EMPRUNTEUR :**

L'Emprunteur déclare et garantit au Prêteur :

- avoir pris connaissance de toutes les dispositions et pièces formant le Contrat et les accepter ;
- qu'il a la capacité de conclure et signer le Contrat auquel il est Partie, ayant obtenu toutes les autorisations nécessaires à cet effet, ainsi que d'exécuter les obligations qui en découlent ;
- qu'il renonce expressément à bénéficier d'un délai de rétractation à compter de la conclusion du contrat ;
- qu'il a une parfaite connaissance et compréhension des caractéristiques financières et des conditions de remboursement du Prêt et qu'il reconnaît avoir obtenu de la part du Prêteur, en tant que de besoin, toutes les informations utiles et nécessaires ;
- la conformité des décisions jointes aux originaux et rendues exécutoires ;
- la sincérité des documents transmis et notamment de la certification des documents comptables fournis et l'absence de toute contestation à leur égard ;
- qu'il n'est pas en état de cessation de paiement et ne fait l'objet d'aucune procédure collective ;
- qu'il n'a pas déposé de requête en vue de l'ouverture d'une procédure amiable le concernant ;
- l'absence de recours de quelque nature que ce soit à l'encontre de l'opération financée ;

Paraphes

Caisse des dépôts et consignations

65 bd François Mitterrand - BP 445 - 63012 Clermont-Ferrand cedex 1 - Tél : 04 73 43 13 13  
auvergne-rhone-alpes@caissedesdepots.fr

banquedesterritoires.fr @BanqueDesTerr

14/22





CAISSE DES DÉPÔTS ET CONSIGNATIONS

- qu'il a été informé que le Prêteur pourra céder et/ou transférer tout ou partie de ses droits et obligations sans que son accord ne soit préalablement requis.

**ENGAGEMENTS DE L'EMPRUNTEUR :**

Sous peine de déchéance du terme de remboursement du Prêt, l'Emprunteur s'engage à :

- affecter les fonds exclusivement au projet défini à l'Article « **Objet du Prêt** » du Contrat. Cependant, l'utilisation des fonds par l'Emprunteur pour un objet autre que celui défini à l'Article précité ne saurait en aucun cas engager la responsabilité du Prêteur ;
- rembourser le Prêt aux Dates d'Echéances convenues ;
- assurer les immeubles, objet du présent financement, contre l'incendie et à présenter au Prêteur un exemplaire des polices en cours à première réquisition ;
- ne pas consentir, sans l'accord préalable du Prêteur, de Garantie sur le foncier et les immeubles financés, pendant toute la durée de remboursement du Prêt, à l'exception de celles qui pourraient être prises, le cas échéant, par le(s) garant(s) en contrepartie de l'engagement constaté par l'Article « **Garanties** » du Contrat ;
- obtenir tous droits immobiliers, permis et Autorisations nécessaires, s'assurer et /ou faire en sorte que celles-ci nécessaires ou requises pour réaliser l'opération sont délivrées et maintenues en vigueur ;
- justifier du titre définitif conforme conférant les droits réels immobiliers pour l'opération financée dans les cas où celui-ci n'a pas été préalablement transmis et conserver, sauf accord préalable écrit du Prêteur, la propriété de tout ou partie significative des biens financés par le Prêt ;
- souscrire et maintenir, le cas échéant, pendant toute la durée du chantier et jusqu'à l'achèvement des ouvrages financés par le Prêteur, une police d'assurance tous risques chantier, pour son compte et celui de tous les intervenants à la construction, garantissant les ouvrages en cours de construction contre tous dommages matériels, ainsi que la responsabilité de l'Emprunteur comme de tous les intervenants pour tous dommages aux avoisinants ou aux existants ;
- entretenir, réparer et renouveler les actifs utilisés dans le cadre de l'opération ;
- apporter, le cas échéant, les fonds propres nécessaires à l'équilibre financier de l'opération ;
- informer préalablement (et au plus tard dans le mois précédant l'évènement) le Prêteur et obtenir son accord sur tout projet :
  - de transformation de son statut, ou de fusion, absorption, scission, apport partiel d'actif, transfert universel de patrimoine ou toute autre opération assimilée ;
  - de modification relative à son actionnariat de référence et à la répartition de son capital social telle que cession de droits sociaux ou entrée au capital d'un nouvel associé/actionnaire ;
  - de signature ou modification d'un pacte d'associés ou d'actionnaires, et plus spécifiquement s'agissant des SA d'HLM au sens des dispositions de l'article L.422-2-1 du Code de la construction et de l'habitation ;
- maintenir, pendant toute la durée du Contrat, la vocation sociale de l'opération financée et justifier du respect de cet engagement par l'envoi, au Prêteur, d'un rapport annuel d'activité ;

Paraphes  
PP



CAISSE DES DÉPÔTS ET CONSIGNATIONS

- produire à tout moment au Prêteur, sur sa demande, les documents financiers et comptables des trois derniers exercices clos ainsi que, le cas échéant, un prévisionnel budgétaire ou tout ratio financier que le Prêteur jugera utile d'obtenir ;
- fournir à la demande du Prêteur, les pièces attestant de la réalisation de l'objet du financement visé à l'Article « **Objet du Prêt** », ainsi que les documents justifiant de l'obtention de tout financement permettant d'assurer la pérennité du caractère social de l'opération financée ;
- fournir au Prêteur, dans les deux années qui suivent la date d'achèvement des travaux, le prix de revient définitif de l'opération financée par le Prêt ;
- tenir des écritures comptables de toutes les transactions financières et dépenses faites dans le cadre de l'opération financée et conserver lesdits livres comptables ;
- fournir, soit sur sa situation, soit sur les projets financés, tout renseignement et document budgétaire ou comptable à jour que le Prêteur peut être amené à lui réclamer notamment, une prospective actualisée mettant en évidence sa capacité à moyen et long terme à faire face aux charges générées par le projet, et à permettre aux représentants du Prêteur de procéder à toutes vérifications qu'ils jugeraient utiles ;
- informer, le cas échéant, le Prêteur sans délai, de toute décision tendant à déferer les délibérations de l'assemblée délibérante de l'Emprunteur autorisant le recours au Prêt et ses modalités devant toute juridiction, de même que du dépôt de tout recours à l'encontre d'un acte détachable du Contrat ;
- informer, le cas échéant, le Prêteur, sans délai, de l'ouverture d'une procédure amiable à sa demande ou de l'ouverture d'une procédure collective à son égard, ainsi que de la survenance de toute procédure précontentieuse, contentieuse, arbitrale ou administrative devant toute juridiction ou autorité quelconque ;
- informer préalablement, le cas échéant, le Prêteur de tout projet de nantissement de ses parts sociales ou actions ;
- informer, dès qu'il en a connaissance, le Prêteur de la survenance de tout événement visé à l'article « **Remboursements Anticipés et Leurs Conditions Financières** » ;
- informer le Prêteur dès qu'il en a connaissance, de tout événement susceptible de retarder le démarrage de l'opération financée, d'en suspendre momentanément ou durablement voire d'en annuler la réalisation, ou d'en modifier le contenu ;
- informer le Prêteur de la date d'achèvement des travaux, par production de la déclaration ad hoc, dans un délai maximum de trois mois à compter de celle-ci ;
- à ne pas céder ou transférer tout ou partie de ses droits ou obligations au titre du présent Contrat sans l'autorisation expresse du Prêteur.
- respecter les dispositions réglementaires applicables aux logements locatifs sociaux et transmettre au Prêteur, en cas de réalisation de logements locatifs sociaux sur le(s) bien(s) immobilier(s) financé(s) au moyen du Prêt, la décision de subvention ou d'agrément ouvrant droit à un financement de la Caisse des Dépôts ou d'un établissement de crédit ayant conclu une convention avec celle-ci ;
- réaliser au moyen des fonds octroyés une opération immobilière conforme aux exigences de l'un des référentiels suivants : PERENE pour la Réunion, ECODOM + pour la Guadeloupe, la Guyane et la Martinique ou tout autre référentiel reconnu par la Caisse des Dépôts et présentant des niveaux d'exigences équivalents ou supérieurs aux référentiels précités.





## ARTICLE 16 GARANTIES

Le remboursement du capital et le paiement des intérêts ainsi que toutes les sommes contractuellement dues ou devenues exigibles au titre du présent contrat sont garantis comme suit :

Type de Garantie	Dénomination du garant / Désignation de la Garantie	Quotité Garantie (en %)
Collectivités locales	COMMUNE D'ARPAJON SUR CERE	50,00
Collectivités locales	DEPARTEMENT DU CANTAL	50,00

Les Garants du Prêt s'engagent, pendant toute la durée du Prêt, au cas où l'Emprunteur, pour quelque motif que ce soit, ne s'acquitterait pas de toutes sommes contractuellement dues ou devenues exigibles, à effectuer le paiement en ses lieu et place et sur simple demande du Prêteur, sans pouvoir exiger que celui-ci discute au préalable les biens de l'Emprunteur défaillant.

Les engagements de ces derniers sont réputés conjoints, de telle sorte que la Garantie de chaque Garant est due pour la totalité du Prêt à hauteur de sa quote-part expressément fixée aux termes de l'acte portant Garantie au Prêt.

## ARTICLE 17 REMBOURSEMENTS ANTICIPÉS ET LEURS CONDITIONS FINANCIÈRES

Tout remboursement anticipé devra être accompagné du paiement, le cas échéant, des intérêts différés correspondants. Ce montant sera calculé au prorata des capitaux remboursés en cas de remboursement partiel.

Tout remboursement anticipé doit être accompagné du paiement des intérêts courus contractuels correspondants.

Le paiement des intérêts courus sur les sommes ainsi remboursées par anticipation, sera effectué dans les conditions définies à l'Article « **Calcul et Paiement des Intérêts** ».

Le remboursement anticipé partiel ou total du Prêt, qu'il soit volontaire ou obligatoire, donnera lieu, au règlement par l'Emprunteur d'une indemnité dont les modalités de calcul sont détaillées selon les différents cas, au sein du présent Article.

L'indemnité perçue par le Prêteur est destinée à compenser le préjudice financier résultant du remboursement anticipé du Prêt avant son terme, au regard de la spécificité de la ressource prêtée et de son remplacement sur les marchés financiers.

L'Emprunteur reconnaît avoir été informé des conditions financières des remboursements anticipés et en accepte les dispositions.

### 17.1 REMBOURSEMENTS ANTICIPÉS VOLONTAIRES

#### 17.1.1 Conditions des demandes de remboursements anticipés volontaires

Pour chaque Ligne du Prêt comportant une indemnité actuarielle, dont les modalités de calculs sont stipulées ci-après, l'Emprunteur a la faculté d'effectuer, en Phase d'amortissement, des remboursements anticipés volontaires totaux ou partiels à chaque Date d'Echéance moyennant un préavis de quarante cinq (45) jours calendaires avant la date de remboursement anticipé volontaire souhaitée. Les remboursements anticipés volontaires sont pris en compte pour l'échéance suivante si le Versement effectif des sommes est constaté dans les écritures comptables de la Caisse des Dépôts au moins deux mois avant cette échéance.



#### CAISSE DES DÉPÔTS ET CONSIGNATIONS

La date du jour de calcul des sommes dues est fixée quarante (40) jours calendaires avant la date de remboursement anticipé volontaire souhaitée.

Toute demande de remboursement anticipé volontaire notifiée conformément à l'Article « **Notifications** » doit indiquer, pour chaque Ligne du Prêt, la date à laquelle doit intervenir le remboursement anticipé volontaire, le montant devant être remboursé par anticipation et préciser la (ou les) Ligne(s) du Prêt sur laquelle (ou lesquelles) ce(s) remboursement(s) anticipé(s) doit(ouvent) intervenir.

Le Prêteur lui adressera, trente cinq (35) jours calendaires avant la date souhaitée pour le remboursement anticipé volontaire, le montant de l'indemnité de remboursement anticipé volontaire calculé selon les modalités détaillées ci-après au présent article.

L'Emprunteur devra confirmer le remboursement anticipé volontaire par courriel ou par télécopie, selon les modalités définies à l'Article « **Notifications** », dans les cinq (5) jours calendaires qui suivent la réception du calcul de l'indemnité de remboursement anticipé volontaire.

Sa confirmation vaut accord irrévocable des Parties sur le montant total du remboursement anticipé volontaire et du montant de l'indemnité.

#### 17.1.2 Conditions financières des remboursements anticipés volontaires

Les conditions financières des remboursements anticipés volontaires définies ci-dessous et applicables à chaque Ligne du Prêt sont détaillées à l'Article « **Caractéristiques Financières de chaque Ligne du Prêt** ».

Durant la Phase d'Amortissement, les remboursements anticipés volontaires donnent également lieu à la perception, par le Prêteur, d'une indemnité actuarielle dont le montant sera égal à la différence, uniquement lorsque celle-ci est positive, entre la « **Valeur de Marché de la Ligne du Prêt** » et le montant du capital remboursé par anticipation, augmenté des intérêts courus non échus dus à la date du remboursement anticipé.

En cas de remboursement anticipé partiel, les échéances ultérieures sont recalculées, par application des caractéristiques en vigueur à la date du remboursement, sur la base, d'une part, du capital restant dû majoré, le cas échéant, des intérêts différés correspondants et, d'autre part, de la durée résiduelle du Prêt.

#### 17.2 REMBOURSEMENTS ANTICIPÉS OBLIGATOIRES

##### 17.2.1 Premier cas entraînant un remboursement anticipé obligatoire

Toutes sommes contractuellement dues au Prêteur au titre du Contrat deviendront immédiatement exigibles en cas de :

- tout impayé à Date d'Echéance, ces derniers entraîneront également l'exigibilité d'intérêts moratoires ;
- perte par l'Emprunteur de sa qualité le rendant éligible au Prêt ;
- dévolution du bien financé à une personne non éligible au Prêt et/ou non agréée par le Prêteur en raison de la dissolution, pour quelque cause que ce soit, de l'organisme Emprunteur ;
- vente de logement faite par l'Emprunteur au profit de personnes morales ne contractualisant pas avec la Caisse des Dépôts pour l'acquisition desdits logements ;

Caisse des dépôts et consignations  
65 bd François Mitterrand - BP 445 - 63012 Clermont-Ferrand cedex 1 - Tél : 04 73 43 13 13  
auvergne-rhone-alpes@caissedesdepots.fr

[banquedesterritoires.fr](http://banquedesterritoires.fr)  @BanqueDesTerr

Paraphes

PP 

18/22





CAISSE DES DÉPÔTS ET CONSIGNATIONS

- non respect par l'Emprunteur des dispositions légales et réglementaires applicables aux logements locatifs sociaux ;
- non utilisation des fonds empruntés conformément à l'objet du Prêt tel que défini à l'Article « **Objet du Prêt** » du Contrat ;
- non respect de l'un des engagements de l'Emprunteur énumérés à l'Article « **Déclarations et Engagements de l'Emprunteur** », ou en cas de survenance de l'un des événements suivants :
  - dissolution, liquidation judiciaire ou amiable, plan de cession de l'Emprunteur ou de l'un des associés de l'Emprunteur dans le cadre d'une procédure collective ;
  - la(les) Garantie(s) octroyée(s) dans le cadre du Contrat, a(ont) été rapportée(s), cesse(nt) d'être valable(s) ou pleinement efficace(s), pour quelque cause que ce soit.

Les cas de remboursements anticipés obligatoires ci-dessus donneront lieu au paiement par l'Emprunteur d'une pénalité égale à 7 % du montant total des sommes exigibles par anticipation.

**17.2.2 Deuxième cas entraînant un remboursement anticipé obligatoire**

Toutes sommes contractuellement dues au Prêteur au titre du Contrat deviendront immédiatement exigibles dans les cas suivants :

- cession, démolition ou destruction du bien immobilier financé par le Prêt, sauf dispositions législatives ou réglementaires contraires ou renonciation expresse du Prêteur ;
- transfert, démembrement ou extinction, pour quelque motif que ce soit, des droits réels immobiliers détenus par l'Emprunteur sur le bien financé ;
- action judiciaire ou administrative tendant à modifier ou à annuler les autorisations administratives nécessaires à la réalisation de l'opération ;
- modification du statut juridique, du capital (dans son montant ou dans sa répartition), de l'actionnaire de référence, du pacte d'actionnaires ou de la gouvernance de l'Emprunteur, n'ayant pas obtenu l'accord préalable du Prêteur ;
- nantissement des parts sociales ou actions de l'Emprunteur.

Les cas de remboursements anticipés obligatoires ci-dessus donneront lieu au paiement par l'Emprunteur d'une indemnité égale à un semestre d'intérêts sur les sommes remboursées par anticipation, calculée au taux du Prêt en vigueur à la date du remboursement anticipé.

**17.2.3 Troisième cas entraînant un remboursement anticipé obligatoire**

L'Emprunteur s'oblige, au plus tard dans les deux (2) années qui suivent la date de déclaration d'achèvement des travaux ou dans l'année qui suit l'élaboration de la fiche de clôture d'opération, à rembourser les sommes trop perçues, au titre du Contrat, lorsque :

- le montant total des subventions obtenues est supérieur au montant initialement mentionné dans le plan de financement de l'opération ;
- le prix de revient définitif de l'opération est inférieur au prix prévisionnel ayant servi de base au calcul du montant du Prêt.

Paraphes  
PP



#### CAISSE DES DÉPÔTS ET CONSIGNATIONS

A défaut de remboursement dans ces délais une indemnité, égale à celle perçue en cas de remboursements anticipés volontaires, sera due sur les sommes trop perçues remboursées par anticipation.

Donnent lieu au seul paiement des intérêts contractuels courus correspondants, les cas de remboursements anticipés suivants :

- vente de logement faite par l'Emprunteur au profit de personnes physiques ;
- vente de logement faite par l'Emprunteur au profit de personnes morales contractualisant avec la Caisse des Dépôts, dans les conditions d'octroi de cette dernière, pour l'acquisition desdits logements ;
- démolition pour vétusté et/ou dans le cadre de la politique de la ville (Zone ANRU).

#### **ARTICLE 18 RETARD DE PAIEMENT - INTÉRÊTS MORATOIRES**

Toute somme due au titre de chaque Ligne du Prêt indexée sur Livret A, non versée à la date d'exigibilité, porte intérêt de plein droit, dans toute la mesure permise par la loi, à compter de cette date, au taux du Livret A majoré de 6 % (600 points de base).

La date d'exigibilité des sommes remboursables par anticipation s'entend de la date du fait générateur de l'obligation de remboursement, quelle que soit la date à laquelle ce fait générateur a été constaté par le Prêteur.

La perception des intérêts de retard mentionnés au présent article ne constituera en aucun cas un octroi de délai de paiement ou une renonciation à un droit quelconque du Prêteur au titre du Contrat.

Sans préjudice de leur exigibilité à tout moment, les intérêts de retard échus et non-payés seront capitalisés avec le montant impayé, s'ils sont dus pour au moins une année entière au sens de l'article 1343-2 du Code civil.

#### **ARTICLE 19 NON RENONCIATION**

Le Prêteur ne sera pas considéré comme ayant renoncé à un droit au titre du Contrat ou de tout document s'y rapportant du seul fait qu'il s'abstient de l'exercer ou retarde son exercice.

#### **ARTICLE 20 DROITS ET FRAIS**

L'Emprunteur prend à sa charge les droits et frais présents et futurs qui peuvent résulter du Contrat et notamment les frais de gestion et les commissions prévues à l'Article « **Caractéristiques Financières de chaque Ligne du Prêt** » et, le cas échéant, à l'Article « **Commissions** ».

#### **ARTICLE 21 NOTIFICATIONS ET DONNÉES À CARACTÈRE PERSONNEL**



BANQUE des  
TERRITOIRES



#### CAISSE DES DÉPÔTS ET CONSIGNATIONS

Toutes les communications entre l'Emprunteur et le Prêteur (y compris les demandes de Prêt(s)) peuvent être effectuées soit par courriel soit via le site [www.banquedesterritoires.fr](http://www.banquedesterritoires.fr) par un représentant de l'Emprunteur dûment habilité. A cet égard, l'Emprunteur reconnaît que toute demande ou notification émanant de son représentant dûment habilité et transmise par courriel ou via le site indiqué ci-dessus l'engagera au même titre qu'une signature originale et sera considérée comme valable, même si, pour la bonne forme, une lettre simple de confirmation est requise.

Par ailleurs, l'Emprunteur est avisé que les informations résultant de la législation et de la réglementation concernant les données personnelles, et notamment, le règlement (UE) 2016/679 du 27 avril 2016 relatif à la protection des personnes physiques à l'égard du Traitement des Données à caractère personnel et à la libre circulation de ces Données, applicable à compter du 25 mai 2018 (ci-après, « le RGPD »), font l'objet d'une notice, consultable sur le site [www.banquedesterritoires.fr/donnees-personnelles](http://www.banquedesterritoires.fr/donnees-personnelles).

#### **ARTICLE 22 ÉLECTION DE DOMICILE ET ATTRIBUTION DE COMPÉTENCE**

Le Contrat est soumis au droit français.

Pour l'entière exécution des présentes et de leur suite, les Parties font élection de domicile, à leurs adresses ci-dessus mentionnées.

En cas de différends sur l'interprétation ou l'exécution des présentes, les Parties s'efforceront de trouver de bonne foi un accord amiable.

A défaut d'accord trouvé, tout litige sera soumis aux tribunaux compétents dans le ressort des juridictions du second degré de Paris.





BANQUE des  
TERRITOIRES



CAISSE DES DÉPÔTS ET CONSIGNATIONS

Fait en autant d'originaux que de signataires,

Le, 07/07/2022

Pour l'Emprunteur,

Civilité : Monsieur

Nom / Prénom : PINEAU Marie

Qualité : Directeur Général

Dûment habilité(e) aux présentes

Cachet et Signature :

  
cantal  
HABITAT

Le, 05/07/2022

Pour la Caisse des Dépôts,

Civilité : Madame

Nom / Prénom :

**Pascale PINEAU**  
Directrice territoriale

Qualité :

Dûment habilité(e) aux présentes

Cachet et Signature :

**Caisse des Dépôts**  
Direction régionale Auvergne-Rhône-Alpes  
Délégation de Clermont-Ferrand  
65 boulevard François Mitterrand - BP 445  
63012 CLERMONT-FERRAND Cedex 1





BANQUE des  
TERRITOIRES



CAISSE DES DÉPÔTS ET CONSIGNATIONS

DIRECTION REGIONALE AUVERGNE-RHONE-ALPES  
Délégation de CLERMONT-FERRAND



OFFICE PUBLIC DE L HABITAT CANTAL

10 RUE PIERRE MARTY  
BP 10423  
15004 AURILLAC CEDEX

à CAISSE DES DEPOTS ET CONSIGNATIONS  
DIRECTION REGIONALE AUVERGNE-RHONE-ALPES  
65 bd François Mitterrand  
BP 445  
63012 Clermont-Ferrand cedex 1

### CONFIRMATION D'AUTORISATION DE PRELEVEMENT AUTOMATIQUE

U109772, OFFICE PUBLIC DE L HABITAT CANTAL

Objet : Contrat de Prêt n° 137270, Ligne du Prêt n° 5486899

Je confirme l'autorisation donnée à la Caisse des Dépôts de recouvrer les échéances, les commissions, les frais et accessoires, ainsi que les indemnités, pénalités et toutes autres sommes éventuellement dues au titre de la Ligne du Prêt visée en objet et ce, par prélèvement direct sur le compte référencé AGRIFRPP868/FR7616806048216609352280040 en vertu du mandat n° AADPH2018345000006 en date du 11 décembre 2018.

A Aurillac, le 07/07/2022

Prénom et nom HERVE PINGET

Qualité Directeur Général

Cachet et signature de l'Emprunteur



Document à retourner à la Direction Régionale AUVERGNE-RHONE-ALPES avec votre contrat.

*Si vous souhaitez changer de domiciliation bancaire de recouvrement, nous vous invitons à nous retourner le relevé d'identité bancaire correspondant afin que nous puissions établir le cas échéant le mandat SEPA correspondant.*

Caisse des dépôts et consignations  
65 bd François Mitterrand - BP 445 - 63012 Clermont-Ferrand cedex 1 - Tél : 04 73 43 13 13  
auvergne-rhone-alpes@caissedesdepots.fr

banquedesterritoires.fr | @BanqueDesTerr



BANQUE des  
TERRITOIRES



CAISSE DES DÉPÔTS ET CONSIGNATIONS

DIRECTION REGIONALE AUVERGNE-RHONE-ALPES  
Délégation de CLERMONT-FERRAND



OFFICE PUBLIC DE L HABITAT CANTAL

10 RUE PIERRE MARTY  
BP 10423  
15004 AURILLAC CEDEX

à CAISSE DES DEPOTS ET CONSIGNATIONS  
DIRECTION REGIONALE AUVERGNE-RHONE-ALPES  
65 bd François Mitterrand  
BP 445  
63012 Clermont-Ferrand cedex 1

### CONFIRMATION D'AUTORISATION DE PRELEVEMENT AUTOMATIQUE

U109772, OFFICE PUBLIC DE L HABITAT CANTAL

Objet : Contrat de Prêt n° 137270, Ligne du Prêt n° 5486899

Je confirme l'autorisation donnée à la Caisse des Dépôts de recouvrer les échéances, les commissions, les frais et accessoires, ainsi que les indemnités, pénalités et toutes autres sommes éventuellement dues au titre de la Ligne du Prêt visée en objet et ce, par prélèvement direct sur le compte référencé AGRIFRPP868/FR7616806048216609352280040 en vertu du mandat n° AADPH2018345000006 en date du 11 décembre 2018.

A Aurillac..... le 7.10.2022..

Prénom et nom Hervé PIVGET.....

Qualité Directeur Général.....

Cachet et signature de l'Emprunteur



**Document à retourner à la Direction Régionale AUVERGNE-RHONE-ALPES avec votre contrat.**

*Si vous souhaitez changer de domiciliation bancaire de recouvrement, nous vous invitons à nous retourner le relevé d'identité bancaire correspondant afin que nous puissions établir le cas échéant le mandat SEPA correspondant.*

Caisse des dépôts et consignations  
65 bd François Mitterrand - BP 445 - 63012 Clermont-Ferrand cedex 1 - Tél : 04 73 43 13 13  
auvergne-rhone-alpes@caissedesdepots.fr

[banquedesterritoires.fr](http://banquedesterritoires.fr) | [@BanqueDesTerr](https://twitter.com/BanqueDesTerr)





Edité le : 28/06/2022

## Tableau d'Amortissement En Euros

CAISSE DES DÉPÔTS ET CONSIGNATIONS  
DIRECTION REGIONALE AUVERGNE-RHÔNE-ALPES  
Délégation de CLERMONT-FERRAND



Emprunteur : 0278343 - CANTAL HABITAT  
N° du Contrat de Prêt : 137270 / N° de la Ligne du Prêt : 5486899  
Opération : Acquisition seule  
Produit : PLUS

Capital prêté : 48 185 €  
Taux actuariel théorique : 1,53 %  
Taux effectif global : 1,53 %

N° d'échéance	Date d'échéance (*)	Taux d'intérêt (en %)	Echéance (en €)	Amortissement (en €)	Intérêts (en €)	Intérêts à différer (en €)	Capital dû après remboursement (en €)	Stock d'intérêts différés (en €)
1	28/06/2023	1,53	1 619,52	882,29	737,23	0,00	47 302,71	0,00
2	28/06/2024	1,53	1 619,52	895,79	723,73	0,00	46 406,92	0,00
3	28/06/2025	1,53	1 619,52	909,49	710,03	0,00	45 497,43	0,00
4	28/06/2026	1,53	1 619,52	923,41	696,11	0,00	44 574,02	0,00
5	28/06/2027	1,53	1 619,52	937,54	681,98	0,00	43 636,48	0,00
6	28/06/2028	1,53	1 619,52	951,88	667,64	0,00	42 684,60	0,00
7	28/06/2029	1,53	1 619,52	966,45	653,07	0,00	41 718,15	0,00
8	28/06/2030	1,53	1 619,52	981,23	638,29	0,00	40 736,92	0,00

(\*) Les dates d'échéances indiquées dans le présent tableau d'amortissement sont des dates prévisionnelles données à titre indicatif.

Caisse des dépôts et consignations  
65 bd François Mitterrand - BP 445 - 63012 Clermont-Ferrand cedex 1 - Tél : 04 73 43 13 13  
auvergne-rhone-alpes@caissedesdepots.fr  
[banquedesterritoires.fr](http://banquedesterritoires.fr)  @BanqueDesTerr

# Tableau d'Amortissement En Euros

Edité le : 28/06/2022

N° d'échéance	Date d'échéance (*)	Taux d'intérêt (en %)	Echéance (en €)	Amortissement (en €)	Intérêts (en €)	Intérêts à différer (en €)	Capital dû après remboursement (en €)	Stock d'intérêts différés (en €)
9	28/06/2031	1,53	1 619,52	996,25	623,27	0,00	39 740,67	0,00
10	28/06/2032	1,53	1 619,52	1 011,49	608,03	0,00	38 729,18	0,00
11	28/06/2033	1,53	1 619,52	1 026,96	592,56	0,00	37 702,22	0,00
12	28/06/2034	1,53	1 619,52	1 042,68	576,84	0,00	36 659,54	0,00
13	28/06/2035	1,53	1 619,52	1 058,63	560,89	0,00	35 600,91	0,00
14	28/06/2036	1,53	1 619,52	1 074,83	544,69	0,00	34 526,08	0,00
15	28/06/2037	1,53	1 619,52	1 091,27	528,25	0,00	33 434,81	0,00
16	28/06/2038	1,53	1 619,52	1 107,97	511,55	0,00	32 326,84	0,00
17	28/06/2039	1,53	1 619,52	1 124,92	494,60	0,00	31 201,92	0,00
18	28/06/2040	1,53	1 619,52	1 142,13	477,39	0,00	30 059,79	0,00
19	28/06/2041	1,53	1 619,52	1 159,61	459,91	0,00	28 900,18	0,00
20	28/06/2042	1,53	1 619,52	1 177,35	442,17	0,00	27 722,83	0,00
21	28/06/2043	1,53	1 619,52	1 195,36	424,16	0,00	26 527,47	0,00
22	28/06/2044	1,53	1 619,52	1 213,65	405,87	0,00	25 313,82	0,00
23	28/06/2045	1,53	1 619,52	1 232,22	387,30	0,00	24 081,60	0,00
24	28/06/2046	1,53	1 619,52	1 251,07	368,45	0,00	22 830,53	0,00

(\*) Les dates d'échéances indiquées dans le présent tableau d'amortissement sont des dates prévisionnelles données à titre indicatif.



CAISSE DES DÉPÔTS ET CONSIGNATIONS  
DIRECTION REGIONALE AUVERGNE-RHÔNE-ALPES  
Délégation de CLERMONT-FERRAND

**Tableau d'Amortissement  
En Euros**

Edité le : 28/06/2022

N° d'échéance	Date d'échéance (*)	Taux d'intérêt (en %)	Echéance (en €)	Amortissement (en €)	Intérêts (en €)	Intérêts à différer (en €)	Capital dû après remboursement (en €)	Stock d'intérêts différés (en €)
25	28/06/2047	1,53	1 619,52	1 270,21	349,31	0,00	21 560,32	0,00
26	28/06/2048	1,53	1 619,52	1 289,65	329,87	0,00	20 270,67	0,00
27	28/06/2049	1,53	1 619,52	1 309,38	310,14	0,00	18 961,29	0,00
28	28/06/2050	1,53	1 619,52	1 329,41	290,11	0,00	17 631,88	0,00
29	28/06/2051	1,53	1 619,52	1 349,75	269,77	0,00	16 282,13	0,00
30	28/06/2052	1,53	1 619,52	1 370,40	249,12	0,00	14 911,73	0,00
31	28/06/2053	1,53	1 619,52	1 391,37	228,15	0,00	13 520,36	0,00
32	28/06/2054	1,53	1 619,52	1 412,66	206,86	0,00	12 107,70	0,00
33	28/06/2055	1,53	1 619,52	1 434,27	185,25	0,00	10 673,43	0,00
34	28/06/2056	1,53	1 619,52	1 456,22	163,30	0,00	9 217,21	0,00
35	28/06/2057	1,53	1 619,52	1 478,50	141,02	0,00	7 738,71	0,00
36	28/06/2058	1,53	1 619,52	1 501,12	118,40	0,00	6 237,59	0,00
37	28/06/2059	1,53	1 619,52	1 524,08	95,44	0,00	4 713,51	0,00
38	28/06/2060	1,53	1 619,52	1 547,40	72,12	0,00	3 166,11	0,00
39	28/06/2061	1,53	1 619,52	1 571,08	48,44	0,00	1 595,03	0,00

(\*) Les dates d'échéances indiquées dans le présent tableau d'amortissement sont des dates prévisionnelles données à titre indicatif.

Caisse des dépôts et consignations  
65 bd François Mitterrand - BP 445 - 63012 Clermont-Ferrand cedex 1 - Tél : 04 73 43 13 13  
auvergne-rhone-alpes@caissedesdepots.fr  
[banquedesterritoires.fr](http://banquedesterritoires.fr) @BanqueDesTerr

CAISSE DES DÉPÔTS ET CONSIGNATIONS  
DIRECTION REGIONALE AUVERGNE-RHÔNE-ALPES  
Délégation de CLERMONT-FERRAND

## Tableau d'Amortissement En Euros

Edité le : 28/06/2022

N° d'échéance	Date d'échéance (*)	Taux d'intérêt (en %)	Echéance (en €)	Amortissement (en €)	Intérêts (en €)	Intérêts à différer (en €)	Capital dû après remboursement (en €)	Stock d'intérêts différés (en €)
40	28/06/2062	1,53	1 619,43	1 595,03	24,40	0,00	0,00	0,00
Total			64 780,71	48 185,00	16 595,71	0,00		

(\*) Les dates d'échéances indiquées dans le présent tableau d'amortissement sont des dates prévisionnelles données à titre indicatif.  
A titre purement indicatif et sans valeur contractuelle, la valeur de l'index en vigueur lors de l'émission du présent contrat est de 1,00 % (Livret A).

# CONSEIL DEPARTEMENTAL DU CANTAL

---

## GARANTIE PARTIELLE D'UN EMPRUNT PAR LE DEPARTEMENT

### OFFICE PUBLIC DE L'HABITAT DU CANTAL

48 185 euros, soit un montant garanti de 24 092,50 euros

### CONVENTION

Entre le Conseil départemental du Cantal, dont le siège est l'Hôtel du Département, 28 avenue Gambetta, 15000 AURILLAC, représenté par son Président, Monsieur Bruno FAURE, dûment habilité par délibération de la Commission Permanente du 30 septembre 2022,

et l'Office Public de l'Habitat du Cantal, dont le siège est 10 rue Pierre Marty, 15004 AURILLAC Cedex, représenté par Monsieur le Directeur Général,

il a été convenu ce qui suit :

#### **ARTICLE 1 -**

Le Département du Cantal, suivant délibération de la Commission Permanente du Conseil départemental du 30 septembre 2022, a décidé d'accorder sa garantie partielle pour l'emprunt de 48 185€ soit 24 092,50€, devant être contracté par l'Office Public de l'Habitat du Cantal auprès de la Caisse des Dépôts et Consignations et destiné à financer l'acquisition d'un logement situé 2 bis rue des Pradels à Arpajon-sur-Cère (contrat de prêt Caisse des Dépôts et Consignations n°137270).

#### **ARTICLE 2 -**

En conséquence, si l'Office Public de l'Habitat du Cantal ne se trouve pas en mesure de tenir ses engagements, le Département du Cantal réglera à titre d'avance remboursable dans la limite de la garantie définie et à concurrence de la défaillance de cet organisme, le montant des annuités impayées à leurs échéances.

Ces avances seront remboursées par l'Office Public de l'Habitat du Cantal aussitôt que sa situation financière le lui permettra et au plus tard en 10 années.

Toutefois, ce remboursement ne pourra être effectué qu'autant qu'il ne mettra pas d'obstacle au service régulier des annuités qui resteraient encore dues à l'établissement précité.

Les avances ainsi consenties par le Département porteront intérêt au taux de 3,50 % l'an.

### **ARTICLE 3 -**

Le Département se réserve le droit de faire procéder annuellement à la vérification des opérations et des écritures de l'Office Public de l'Habitat du Cantal.

L'Office Public de l'Habitat du Cantal s'engage à mettre à la disposition des agents qui seront chargés de cette vérification, tous documents comptables qui seront nécessaires à l'accomplissement de leur mission.

En tout état de cause, l'Office Public de l'Habitat du Cantal adressera à M. le Président du Conseil départemental du Cantal, un exemplaire certifié de ses comptes financiers dans les six mois qui suivront la fin de chaque exercice comptable.

Fait en double exemplaires, à Aurillac, le

LE DIRECTEUR GENERAL DE,  
L'OFFICE PUBLIC DE L'HABITAT DU  
CANTAL

LE PRÉSIDENT DU CONSEIL DÉPARTEMENTAL,

Bruno FAURE